

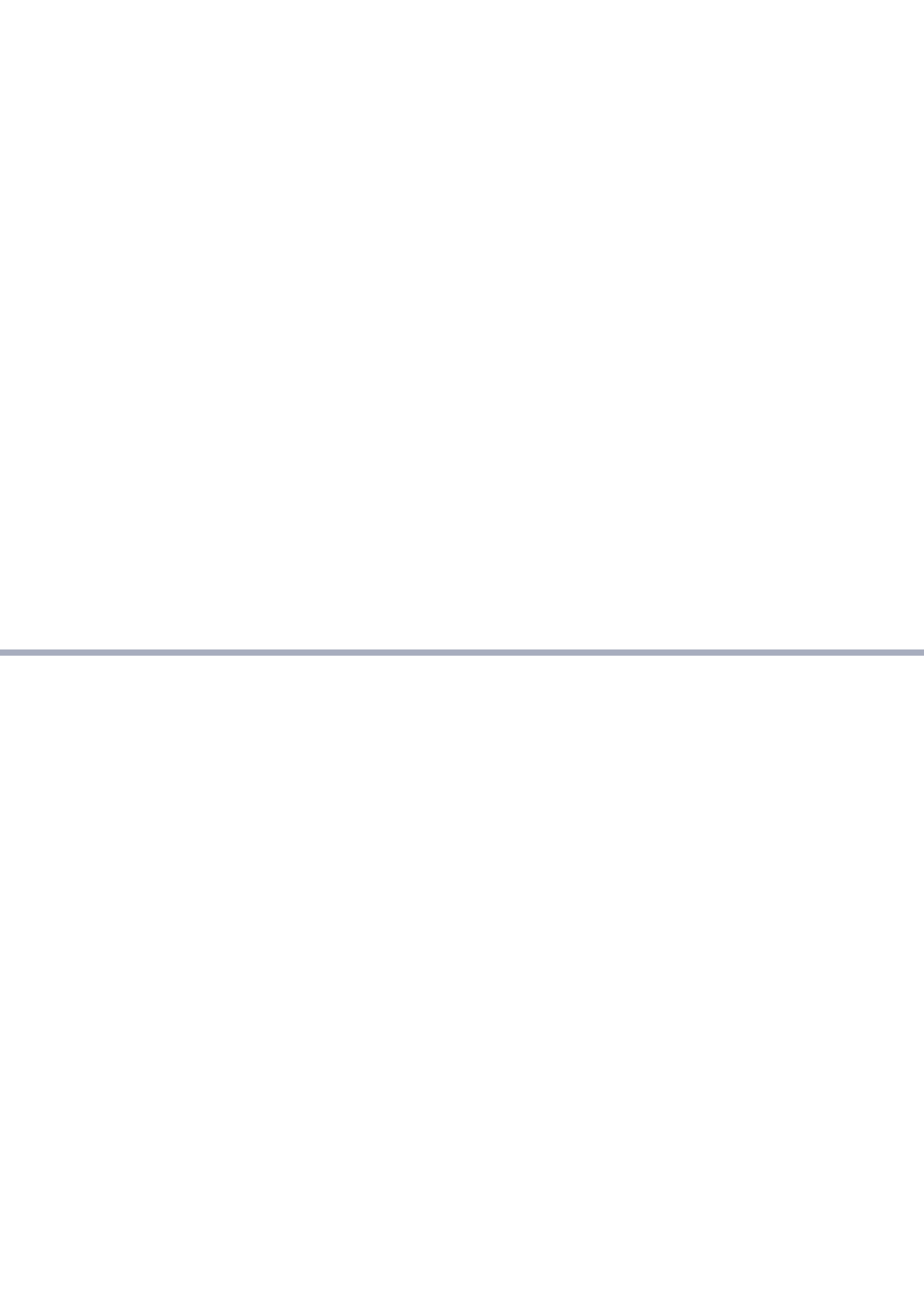

# التقرير السنوي للعام المالي 2020



**التقرير السنوي  
للعام المالي**

**2020**



# بِسْمِ اللَّهِ الرَّحْمَنِ الرَّحِيمِ

(وَقُلْ اَعْمَلُوا فَسَيَرَى اللَّهُ عَمَلَكُمْ وَرَسُولُهُ وَالْمُؤْمِنُونَ)

(سورة التوبة، آية 105)



خادم الحرمين الشريفين

## الملك سلمان بن عبدالعزيز آل سعود

ملك المملكة العربية السعودية

"لقد كان هذا العام عاماً استثنائياً، حيث شكلت جائحة كورونا المستجد صدمة، غير مسبوقة طالت العالم أجمع خلال فترة وجيزة. كما أن هذه الجائحة قد سببت للعالم خسائر اقتصادية واجتماعية. وما زالت شعوبنا واقتصاداتنا تعاني من هذه الصدمة إلا أننا سنبدل قمارى جهدنا لتتجاوز هذه الأزمة..".

من كلمة ألقيت في القمة الافتراضية  
لقادة دول مجموعة العشرين بتاريخ 21 نوفمبر 2020م





صاحب السمو الملكي

## الأمير محمد بن سلمان بن عبدالعزيز آل سعود

ولي العهد نائب رئيس مجلس الوزراء وزير الدفاع

"إننا نعدُّ إحدى أفضل 10 دول في التعامل مع التبعات الاقتصادية لجائحة كورونا.. ونحن أكثر تفاؤلاً بأن وتيرة النمو ستتسارع مع زوال الجائحة وعودة الأمور لطبيعتها بالكامل؛ لنكون إحدى أسرع دول مجموعة العشرين نمواً في الناتج المحلي غير النفطي في السنوات القادمة"

من كلمة ألقيت بمناسبة افتتاح خادم الحرمين الشريفين  
جلسات مجلس الشورى بتاريخ 12 نوفمبر 2020م



صاحب السمو الملكي

## الأمير خالد الفيصل بن عبدالعزيز آل سعود

مستشار خادم الحرمين الشريفين أمير منطقة مكة المكرمة



صاحب السمو الملكي

**الأمير بدر بن سلطان بن عبدالعزيز آل سعود**

نائب أمير منطقة مكة المكرمة

---



صاحب السمو الملكي

**الأمير مشعل بن ماجد بن عبدالعزيز آل سعود**

محافظ جدة

أعضاء مجلس الإدارة

# الدورة الثانية والعشرون



محمد يوسف ناغي

رئيس مجلس الإدارة



فايز بن عبدالله الحربي  
نائب رئيس مجلس الإدارة

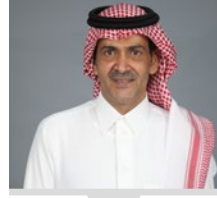

خلف بن هومان العتيبي  
نائب رئيس مجلس الإدارة



دينا بنت حسن النهدي  
عضو مجلس إدارة



أسامة بن زكريا جمجوم  
عضو مجلس إدارة



أحمد بن سحدي العطاوي  
عضو مجلس إدارة



إبراهيم بن محمد بترجي  
عضو مجلس إدارة



عبدالله بن ردة الحارثي  
عضو مجلس إدارة



صالح بن ناصر السريع  
عضو مجلس إدارة



سارة بنت عايد العايد  
عضو مجلس إدارة



رائد بن إبراهيم المديهم  
عضو مجلس إدارة



عمر بن رابح السلمي  
عضو مجلس إدارة



علاء بن يوسف باشنفر  
عضو مجلس إدارة



عبدالله بن معيلي السهلي  
عضو مجلس إدارة



عبدالله بن فهد السلمي  
عضو مجلس إدارة



نايف بن عبدالمحسن الراجحي  
عضو مجلس إدارة



ماجد بن مخزور الصحفي  
عضو مجلس إدارة



ماجد بن سالم الحربي  
عضو مجلس إدارة



رامز بن منصور آل غالب  
الأمين العام المكلف





## المحتوى العام

- 19 ..... كلمة رئيس مجلس الإدارة
- 21..... كلمة الأمين العام
- 23 ..... المقدمة

### الفصل الأول

- 26..... المزايا التنافسية لمدينة جدة
- 27 ..... توجهات غرفة جدة لعام 2021م
- 31..... منظومة المجالس القطاعية

### الفصل الثاني

- 50..... مدخل عن 2020م
- 52 ..... عام استثنائي وأدوار مشهودة في مواجهة الجائحة
- 60 ..... الإجراءات الاحترازية التي قامت بها غرفة جدة

### الفصل الثالث

- 64 ..... خدمات قطاع الأعمال
- 74 ..... خدمات المشتركين
- 79 ..... خدمات ذات قيمة نوعية

### الفصل الرابع

- التقرير المالي لعام 2020م
- 88..... تقرير مراجعي الحسابات
- 92..... الحسابات الختامية للعام المالي 2020م
- 112 ..... الموازنة التقديرية للعام المالي 2021م

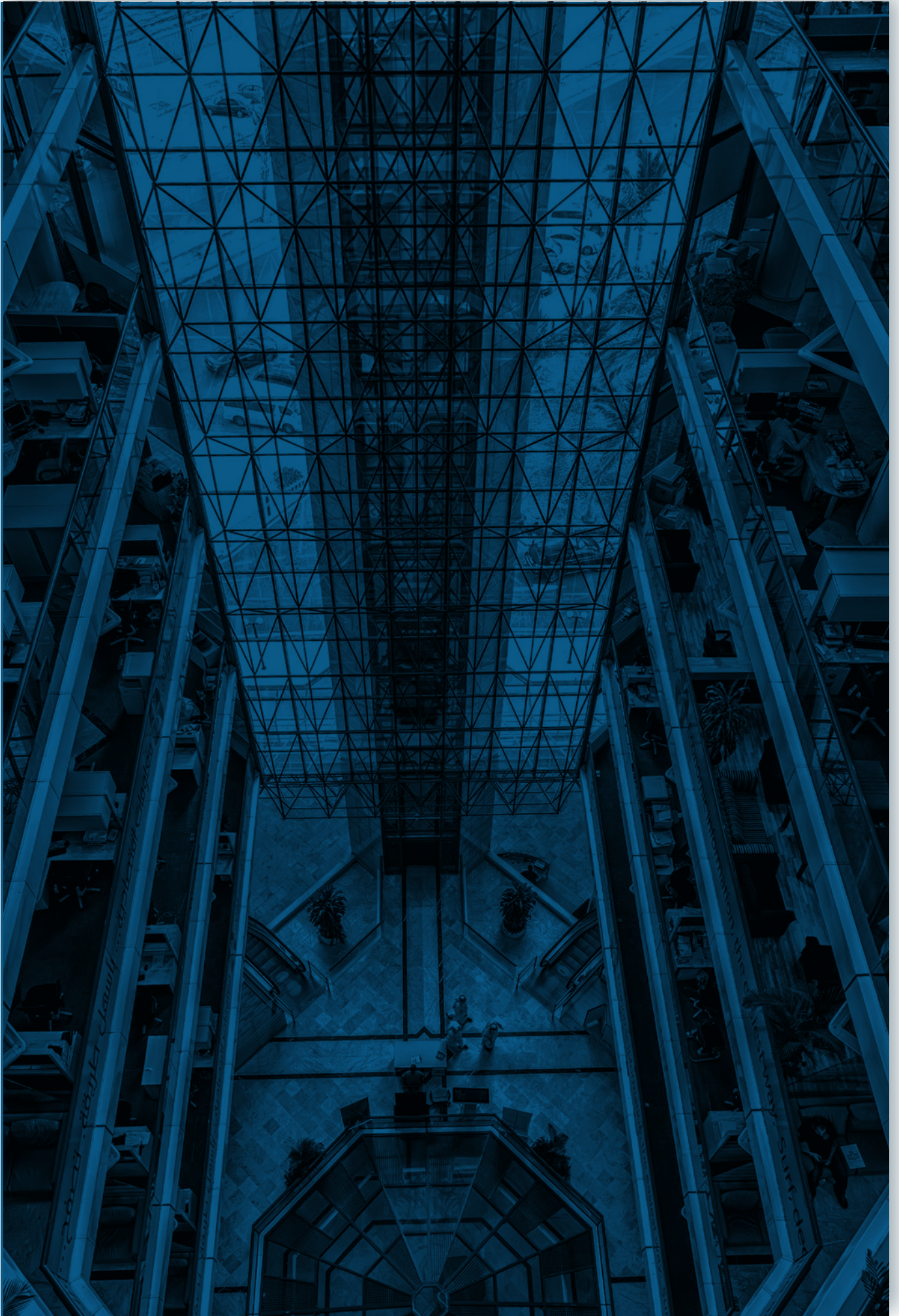

## كان عام 2020 عاماً استثنائياً على القطاع الخاص، شكراً للقيادة الحكيمة على جهودها الرامية للحد من آثار الجائحة



رئيس مجلس الإدارة  
محمد بن يوسف ناغي

سظرت غرفة جدة في بداية عام 2020م، حقبة جديدة من النمو تستند على ثلاث ركائز أساسية: الأولي التركيز على رفع نسبة رضا المنتسبين، والثانية كسب ثقة الجهات الحكومية المختلفة ودعمها؛ والثالثة اتباع نهج متسق يحقق الاستفادة المالية، ويعزز من رفعة الوطن وتحقيق رؤيته الطموحة.

وقد بذلت غرفة جدة جهوداً مكثفة بالتعاون مع الجهات الحكومية، في ظل دعم القيادة الحكيمة ممثلة بخادم الحرمين الشريفين الملك سلمان بن عبدالعزيز وولي عهده الأمين صاحب السمو الملكي الأمير محمد بن سلمان حفظهما الله، حيث صدرت الأوامر الملكية بإطلاق مبادرات بلغت قيمتها أكثر من مائة مليار، لتخفيف الآثار الاقتصادية الناجمة عن جائحة كورونا المستجد.

ولذا كان عام 2020 عاماً استثنائياً على غرفة جدة، وعلى القطاع الخاص، تصدرت فيه المملكة أوائل الدول في دعم الحفاظ على صحة الإنسان واستقرار الاقتصاد، باتخاذها الإجراءات الاحترازية بشكل مبكر، مما ساهم في تمكين المنشآت والمستثمرين لممارسة أنشطتهم ووضعت في الاعتبار تذبذب التدفقات النقدية وضمان استمرار الأعمال في القطاع الخاص والقطاع الغير الربحي.

تعد مدينة جدة إحدى المدن الرئيسية التي تحظى باهتمام رفيع المستوى، وحصّة كبيرة من المشروعات الحكومية العملاقة، لتصبح مقصداً تجارياً وسياحياً وترفيهياً. لذا توجهت غرفة جدة إلى مواكبة ذلك التوجه، بتطوير منظومة المجالس القطاعية التي استهدفت أهم القطاعات الواعدة التي تنسجم مع المزايا التنافسية لمدينة جدة، وتواكب أهداف رؤية المملكة 2030 بما يسهم في تحقيق تنمية اقتصادية مستدامة.

كما حملت غرفة جدة على عاتقها تطبيق نظام الغرف السعودية الجديد، من خلال منظومتها للمجالس القطاعية، وعملت على التكامل مع اتحاد الغرف السعودية، في تطوير الاستراتيجية الوطنية، ومنظومة اللجان الوطنية بما يتناسب مع النظام الجديد.

ولا يفوتني هنا أن أذكر أن المملكة العربية السعودية خطت خطوات كبيرة، وأحرزت قفزة نوعية في سهولة ممارسة الأعمال لعام 2020م، حيث حازت بلادنا على المرتبة 62 في تقرير مجموعة البنك الدولي لسهولة ممارسة الأعمال، متبينة معايير تسهيل وتيسير ممارسة الأعمال.

ويسرني في هذا الصدد، أن أقدم وإخواني أعضاء مجلس الإدارة إلى الجمعية العمومية التقرير السنوي لعام 2020م، متضمناً كافة الجهود والمبادرات التي ساهم الجهاز التنفيذي بالغرفة على تفعيلها وتنفيذها خلال عام كامل.

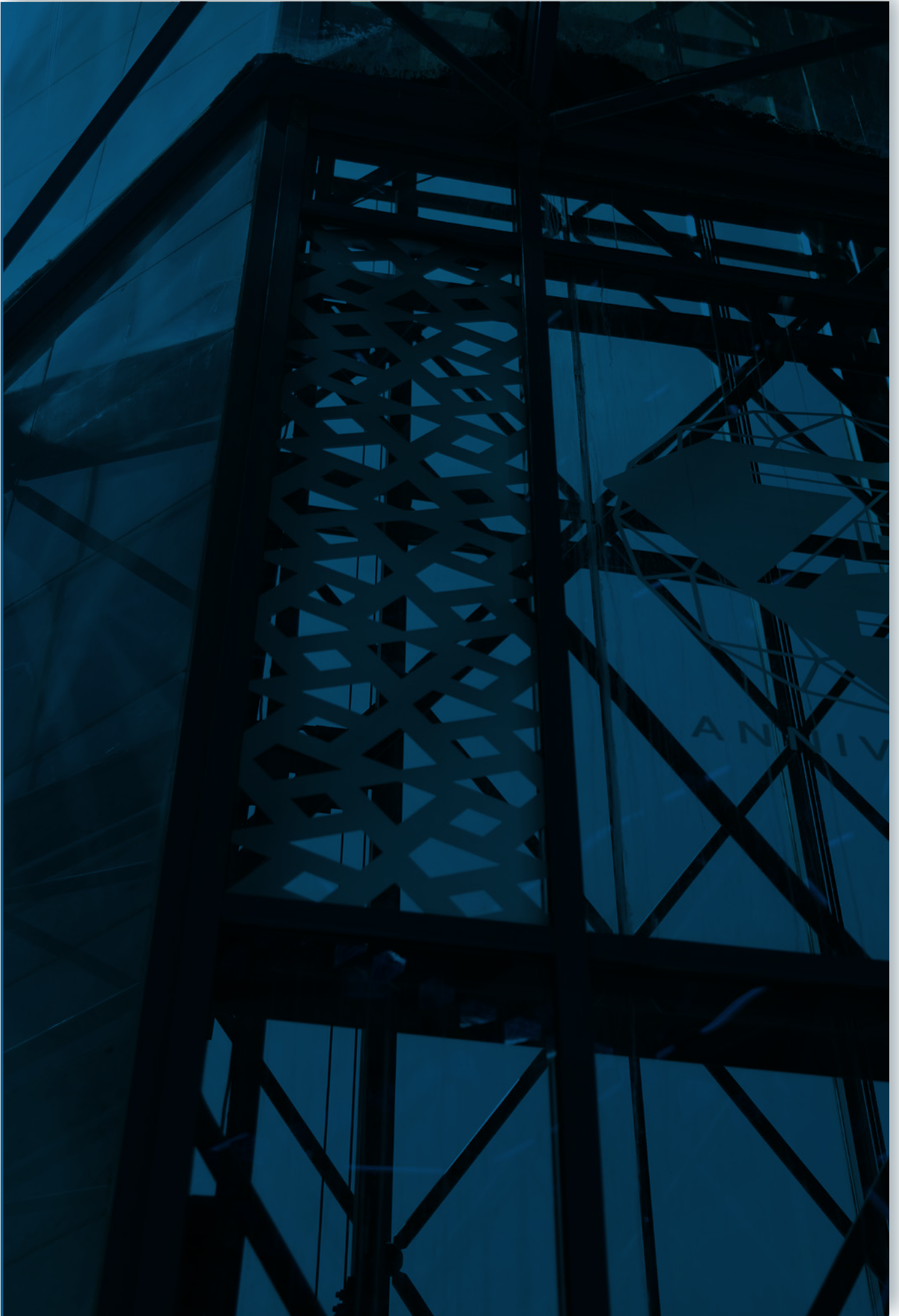

## تضافرت غرفة جدة مع الجهات الحكومية لتسهيل حركة الأعمال في ظل جائحة كورونا



الأمين العام المكلف  
رامز بن منصور آل غالب

يطيب لنا أن نستعرض في هذا التقرير السنوي ثمرة عام كامل، رصدنا فيه أبرز الجهود التي حققتها غرفة جدة ضمن خطتها الطموحة، الساعية إلى تحقيق أفضل النتائج للتنمية الاقتصادية في مدينة جدة، وبناء رؤيتها لدعم التنمية الاقتصادية.

ويتضمن التقرير أبرز الجهود التي حققتها الغرفة في مواجهة جائحة كورونا، وفي تحقيق توجهاتها ومبادراتها. إضافة إلى أبرز النشاطات والفعاليات التي نفذتها أو شاركت فيها خلال عام 2020م.

وتبرز جهود الغرفة والمبادرات والبرامج التي قدمتها في ظل الجائحة، حيث استمرت في تقديم خدمات ذات قيمة نوعية تتلاءم مع احتياجات الفترة وساهمت في تذليل الصعوبات التي واجهت القطاع الخاص بمشاركة فاعلة مع المسؤولين الحكوميين بهدف استمرار الخدمات، إذ أطلقت الغرفة مبادرة «طول» التي قامت باستقبال ومعالجة أكثر من 2000 طلب خلال فترة الجائحة لدعم سلاسل الإمداد والأمن الغذائي، إضافة إلى تقديم مبادرات توعية وتمكين مجتمع الأعمال، تضمنت لقاءات مفتوحة مع مسؤولي الجهات الحكومية للتعريف بالمبادرات الحكومية المتعلقة بتخفيف الآثار الاقتصادية. إضافة إلى مبادرات تتعلق بخدمات العملاء، ومبادرات الاتصال والإعلام ونشر الوعي بجهود القطاع الخاص، ومبادرات المسؤولية الاجتماعية تجاه مجتمع جدة للتخفيف من الآثار الاقتصادية لجائحة كورونا.

وفيما يتعلق بتحقيق التوجهات الاستراتيجية للغرفة، فقد حققنا جهود مشهودة، لتحسين بيئة الأعمال وتعزيز العلاقات الاقتصادية مع دول العالم وتقديم فعاليات وأنشطة لدعم قطاعات الأعمال والمنشآت الصغيرة والمتوسطة، وتقديم تقارير اقتصادية وإحصائيات ومعلومات لتشخيص قضايا وتحديات القطاع الخاص، كما قمنا بتقديم جهود لتمكين التوطين والتدريب لتطوير الموارد البشرية في القطاع الخاص، وتقديم خدمات عملاء ذات قيمة نوعية ورقمية متميزة.

وأرجو أن نواصل المسيرة من خلال العمل مع أصحاب الأعمال والشركاء في القطاعين العام والخاص، في التغلب على الآثار التي خلفتها جائحة كورونا، وتحقيق التنمية الاقتصادية والتقدم العالمي.



## المقدمة

إن مسيرة التنمية في المملكة العربية السعودية تسير، بتوفيق الله ثم بحكمة وحنكة قادتها، وفق خطوات راسخة ومدروسة لتحفيز وتشجيع كافة القطاعات، لا سيما القطاع الخاص من أجل العمل على زيادة حصته في الناتج المحلي الإجمالي. وتمثل الجهود الحثيثة التي تبذلها المملكة وفق رؤية 2030 إلى خلق اقتصاد متعدد المصادر لا يعتمد في دخله على قطاع النفط وحده، واطعة نصب عينيها تحقيق المزيد من المكاسب التي تعود على بلادنا بالخير والنماء.

وتدرك غرفة جدة ذلك الدور الحيوي والاقتصادي؛ وأهمية التكامل مع الممكنين من الجهات والهيئات الحكومية لنمو القطاع الخاص وتسهيل ممارسة الأعمال، بالشراكة بين القطاعين العام والخاص.

ورغم أن العالم واجه خلال عام 2020م معوقات اقتصادية عديدة بسبب تداعيات جائحة كورونا؛ التي أثرت على اقتصادات العديد من الدول، ولكن بفضل الله تعالى فإن المملكة توجت ضمن أفضل 10 دول في التعامل مع هذه التداعيات، بل أنها واجهت التحدي بعزم وإجراءات صائبة كان من شأنها بلوغ الأهداف التي وضعتها منذ الشهور الأولى لظهور الجائحة.

ولإحراز هذه الأهداف الطموحة فإن غرفة جدة قامت في هذا العام متضامنة مع الجهات الحكومية بتكثيف جهودها عبر إطلاق العديد من المبادرات والبرامج التي تركز على توجهاتها الاستراتيجية، وذلك بالمشاركة الفاعلة مع الجهات المعنية في توجيه كافة إمكانيات القطاع الخاص نحو المساهمة في تنفيذ هذه المبادرات، وهو ما سيتناوله هذا التقرير بالتفصيل.





## الفصل الأول

- المزايا التنافسية لمدينة جدة
- توجهات غرفة جدة لعام 2021م
- منظومة المجالس القطاعية

# المزايا التنافسية لمدينة جدة

الأعمال فموقعها الاستراتيجي بين مدينتي مكة المكرمة والمدينة المنورة جعلها تمتلك مقومات اقتصادية محفزة للاستثمار؛ وأسس التنمية المستدامة التي تقود الاقتصاد نحو مستقبل أكثر نمواً واستقراراً.

تقوم مدينة جدة بدور مهم وحيوي في تحقيق رؤية المملكة 2030، وترسيخ مكانة المملكة باعتبارها مركزاً لوجستياً عالمياً، ومحوراً يربط بين القارات الثلاث، حيث تتمتع مدينة جدة بمقومات جاذبة جعلتها محط أنظار المستثمرين ومجتمع

## أبرز المزايا التنافسية التي تتمتع بها عروس البحر الأحمر

• مطار الملك عبد العزيز الدولي الجديد، يُعد أضخم المطارات على مستوى منطقة الشرق الأوسط بمساحة إجمالية تبلغ 810 آلاف م<sup>2</sup>، وبطاقة استيعابية تصل لـ 30 مليون مسافر سنوياً، في المرحلة الأولى.

• مركز البيوت التجارية العريقة، التي تحولت إلى كيانات اقتصادية كبيرة.

• منطقة للتركز الصناعي والتنوع الإنتاجي الخفيف والمتوسط والثقيل.

• مدينة سياحية تتمتع بوجود واجهة بحرية، منطقة تاريخية، ملاعب رياضية، إقامة المعارض والمهرجانات.

• بوابة الحرمين الشريفين ومحطة الحجاج والمُعتمرين الأولى (بحراً وبراً وجواً).

• ثاني أكبر مدينة من حيث عدد السكان.

• مشروع قطار الحرمين الذي يربط بين مدينتي مكة المكرمة والمدينة المنورة.

• تتميز بوجود أكبر المنافذ البحرية الرئيسية في المملكة: (ميناء جدة الإسلامي) الذي يمتلك 62 رصيفاً مؤهلاً بأحدث التجهيزات وبأرقى المواصفات الدولية.

**«مدينة جدة واعدة بأن تكون أكبر منصة لوجستية في المملكة مع دول العالم»**

# أهم المؤشرات الاقتصادية لمدينة جدة 2020م

ارتفع عدد المشتركين بغرفة جدة خلال عام 2020 م مقارنة  
بعام 2019 م بمقدار 6.73 % تقريباً

## أعداد مشتركى غرفة جدة

نسبة النمو  
%6.73 ↑

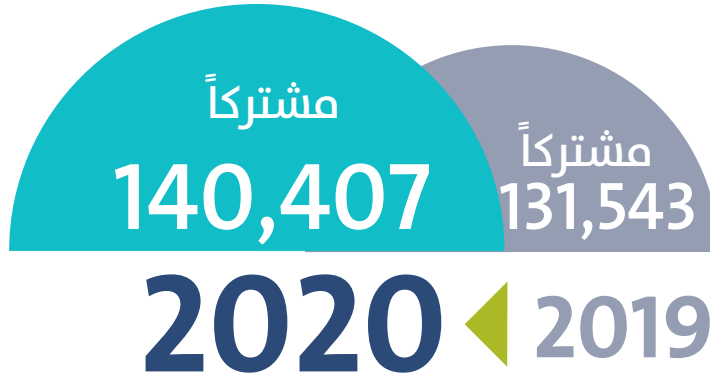

## توجهات غرفة جدة لعام 2021م

خلال رؤية جلية تُحقق غايتها، وتمهد لتطوير الجهود والمبادرات التي تستجيب لاحتياجات ومتطلبات مجتمع الأعمال المتغيرة باستمرار.

نسعى في غرفة جدة؛ لأن تكون مدينة جدة محركاً للتنمية الاقتصادية، ومناخاً في مختلف المجالات. ولقد عملت الغرفة على تحقيق توجهاتها ذات الأهداف الواضحة والمحددة، من

### الركائز الأساسية التي تعمل عليها غرفة جدة



تأمين الاستدامة  
المالية



تنويع مصادر الدخل والاستثمار في فرص جديدة ملائمة، حسب القطاعات الواعدة بمدينة جدة



كسب ثقة الجهات  
الحكومية ودعمها



التكامل مع الجهات الحكومية من خلال تفعيل المبادرات وتوعية القطاع الخاص بأهم توجهات رؤية المملكة 2030



رفع نسبة رضا  
المنتسبين



رفع صوت القطاع الخاص، وفق توجهات المملكة 2030، وتقديم خدمات ذات قيمة نوعية

## أهداف خطة عمل الدورة الثانية والعشرون لغرفة جدة

3	2	1
مواجهة التحديات لتصميم الطول المتوائمة مع رؤية المملكة 2030	التركيز على المزايا التنافسية للمنطقة	معالجة تحديات تزايد اللجان وتشعبها في أنشطة فرعية ومعالجة التكرار والتعارض في التوصيات
6	5	4
تفعيل الحوكمة وتحديد أدوات القياس والمحاسبة	التوعية بفاعلية مستهدفات رؤية 2030 والتبعات المتوقعة من التغييرات	بناء شراكات استراتيجية مع الهيئات والبرامج الحكومية الممكنة
9	8	7
تفعيل أدوار إتحاد الغرف السعودية الجديدة لمعالجة التكرار والتعارض بين الغرف	تطوير الخدمات الرقمية وبناء قواعد البيانات	عدالة تمثيل كافة الشرائح وتفعيل الأوزان في القطاعات
12	11	10
الاستدامة المالية	الاستثمار في دراسات وأبحاث لتوثيق التحديات وتحديد الفرص	أكثر فعالية وتكاملاً مع مبادرات الدولة (الخدمات الرقمية، مكافحة التستر)

### تم إطلاق

7

مجالس  
قطاعية

التجارة والتجزئة  
الصناعة  
اللوجستيات  
السياحة والثقافة  
التعليم والتدريب  
الرعاية الصحية  
التطوير العمراني

لتتوافق مع المزايا التنافسية لاقتصاد جدة  
حسب توجهات رؤية المملكة 2030



## منظومة المجالس القطاعية

لأن التنمية للقطاع وليست للنشاط



يجمع المنشآت الصغيرة والمتوسطة والكبيرة والعملاقة مع الشركاء الاستراتيجيين

تعمل من خلال مجموعات الخبرة وفرق العمل

مع الجهات الحكومية والأكاديمية والاستشارية والتدريبية



## مكونات المجلس القطاعي

الشركاء الاستراتيجيون	الجامعات ومراكز الأبحاث	الكيانات الصغيرة والمتوسطة	الكيانات الكبيرة والعملاقة	الهدف
تواصل أشمل ودقة في إيصال المستهدفات والتعرف بالفرص وفاعلية للتوافق على الأولويات	تجويد مخرجات الدراسات وبناء قواعد البيانات	تمكين أفضل وإيصال الصوت والتعرف على الفرص والإندماجات والشراكات	خبرات محلية وعالمية ذات بعد استراتيجي ملتزمة برسوم عضويات ورعايات وتمويل دراسات	الهدف

## خدمة كافة الأنشطة في القطاع بكفاءة

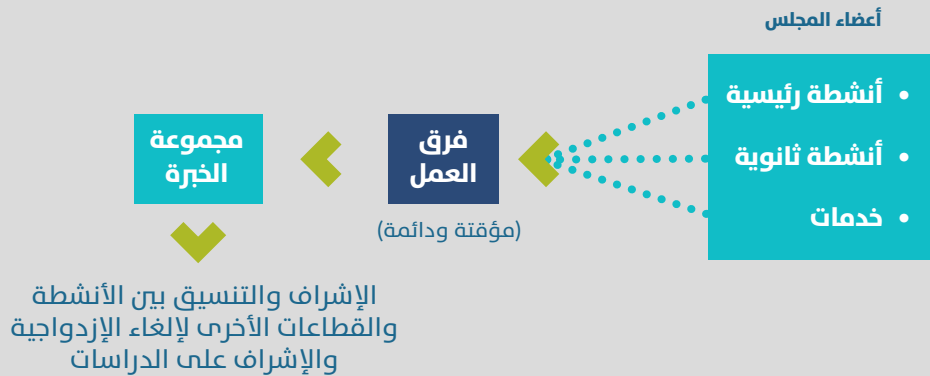

## نظام الغرف التجارية الجديد.. يوكب المتغيرات ويدعم الاقتصاد

ويكشف النظام الجديد عن الحاجة الملحة لتوحيد جهود خدمة القطاع الخاص، من خلال إنشاء وإعادة تشكيل الغرف التجارية وفقاً لتوزيع المناطق الإدارية جغرافياً، وتمكين إنشاء أكثر من غرفة تجارية في المنطقة الواحدة، أو إنشاء مكاتب أو فروع لها في المحافظات والمراكز التابعة لها.

كما يتيح النظام الجديد - ولأول مرة - تمكين المستثمر الأجنبي من عضوية مجالس إدارات الغرف التجارية. وهذا يؤكد على أن المستثمر الأجنبي أصبح ركناً أساسياً من أركان القطاع الخاص، حيث ستسهم خبراته واستثماراته في تحقيق النمو الاقتصادي، والنهضة المنشودة.

في نهاية عام 2020م وافق مجلس الوزراء على نظام الغرف التجارية الجديد، باعتباره خارطة طريق لتطوير الغرف التجارية، وتقديم الكثير من التسهيلات منها، إعفاء 3 سنوات من المقابل المالي للمشتركون الجدد، ومنهجية واضحة لتمكين القطاع الخاص وفق رؤية المملكة 2030، وتمكين المستثمر الأجنبي من عضوية مجالس إدارات الغرف.

ويعمل النظام على تسهيل بدء ممارسة العمل التجاري، وتطوير أداء الغرف التجارية، من خلال مؤشرات قياس الأداء ورفع الكفاءة التي تم استحداثها وفق أفضل الممارسات العالمية. كما لم يشترط النظام تعدد الاشتراك والرسوم بتعدد فروع المنشأة التجارية. وعزز النظام - في الوقت نفسه - الشراكات الاستراتيجية لتنمية الأنشطة الاقتصادية في جميع المناطق، والرفع من تنافسية قطاع الأعمال.



## مدينة جدة تعكس الثقة التي يتمتع بها مجتمع الأعمال في بلادنا وتؤهلها لاستقطاب مسارات جديدة للنمو الاقتصادي



## التحول إلى منظومة المجالس القطاعية

في الجامعات ومراكز الاستشارات والأبحاث، من أجل تجويد المخرجات وتصميم الحلول التي تؤازر خطوة بخطوة سعي قطاعات الأعمال لتحقيق مستهدفات رؤية المملكة 2030.

وقد ضمن هذا التحول اللافت للأنظار العناية بالمزايا التنافسية لمدينة جدة، وتذليل التحديات التي تواجهها، واعتماد مبادراتها للتطوير عبر تشكيل فرق عمل محددة، تخدم أنشطة محددة، في أوقات محددة، تعمل على تحقيق 9 أهداف من أهداف غرفة جدة.

وتجدر الإشارة في هذا السياق إلى أن الغرفة صممت منظومة المجالس القطاعية مع بيت من بيوت الخبرة الاستشارية العالمية التي تملك تجربة واسعة، وإدراكاً عميقاً لأهداف وبرامج ومبادرات رؤية المملكة 2030 وتوجهات غرفة جدة الاستراتيجية، وفق المعايير والممارسات العالمية المعتمدة في هذا المجال.

في إطار تحولها الرامي إلى إحداث نقلة نوعية في توجهاتها، وتطوير نتائجها، ومواكبة برامج التحول الوطني ورؤية المملكة 2030، بادرت غرفة جدة إلى تنفيذ استراتيجية جديدة، لاستحداث أسلوب عمل فريد للجانب المختلفة التي كانت تعقد تحت مظلتها.

واقترضى الأسلوب الجديد للغرفة تحويل اللجان إلى منظومة المجالس القطاعية، لمواكبة المتغيرات في مجال خدمة قطاعاتها، ومعالجة نقاط الضعف في أنشطتها الفرعية، وجذب الخبرات المختلفة لحكومة هذه اللجان، وضمان تمثيلها بعدالة لكافة شرائح المنشآت الصغيرة والمتوسطة، الكبيرة والعلاقة، وتفعيل الأوزان للأنشطة داخل كل قطاع.

وقد اعتمدت في تكوينها على بناء شراكات استراتيجية مع الجهات الحكومية والهيئات وبرامج الرؤية المعنية بتنمية القطاعات. كما حرصت على الاستفادة من البحوث والدراسات الحديثة

## ربط القطاعات الاستراتيجية ذات المزايا التنافسية لاقتصاد جدة ببرامج الرؤية

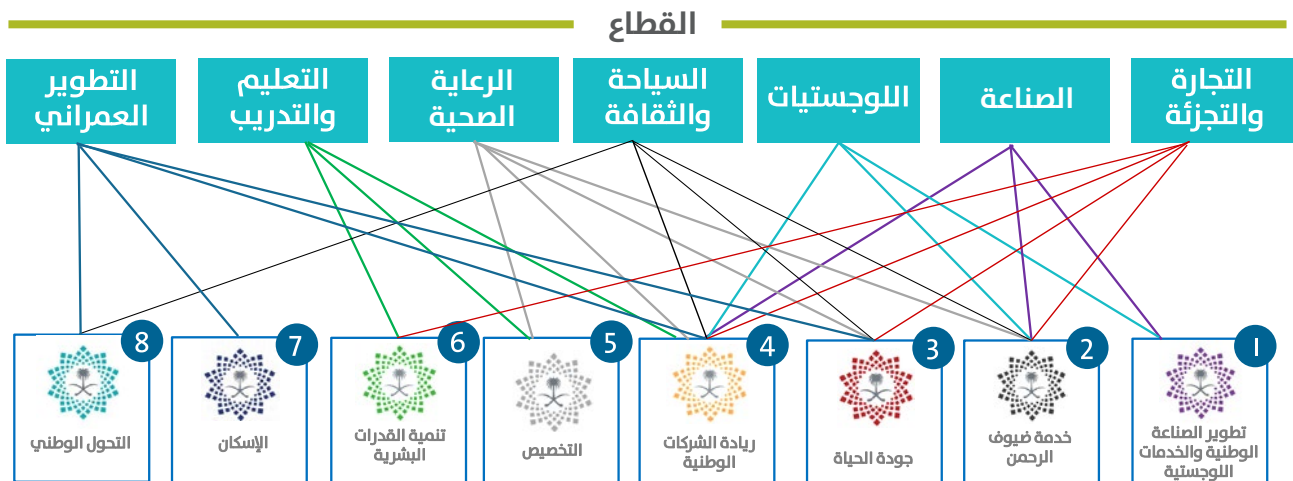

## النموذج التشغيلي للمجالس القطاعية الذي طورته غرفة جدة



خدمة المسارين بتوازن وتركيز  
أساسي لنجاح المجلس القطاعي

- التوافق على الأولويات
- فهم الأدوار
- تطبيق الحوكمة

- فرق العمل
- مجموعة الخبرة
- الشركاء الاستراتيجيون
- المستثمرون

المجلس القطاعي



## الأدوار الرئيسية للمجالس القطاعية

اقتراح المبادرات التطويرية بمشاركة الشركاء الاستراتيجيين بما يضمن تحقيق تنمية اقتصادية مستدامة.

المساهمة في إبداء المرئيات حول اللوائح والأنظمة المتعلقة بالقطاع وتقديم المرئيات لتحسين بيئة الأعمال.

المساهمة في دراسة البيئة الاستثمارية من خلال تحديد الفرص ومعالجة التحديات وفق نموذج وتصميم الحلول.





## ربط مبادرات المجالس القطاعية بأهداف رؤية المملكة 2030

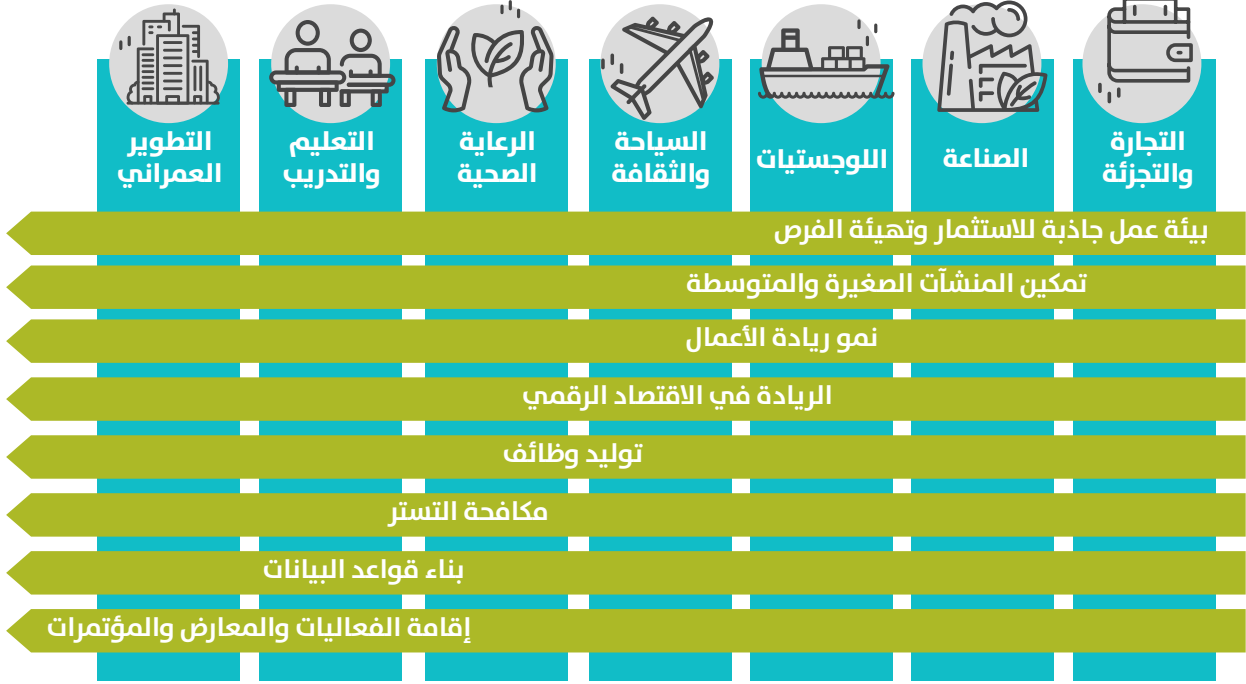

بين المجالس القطاعية أو القضايا والمبادرات والأنظمة المحددة بقطاع معين.

وتتولى المجالس القطاعية في غرفة جدة مجموعة من المسؤوليات العامة من حيث المساهمة في دراسة البيئة الاستثمارية لقطاعات الأعمال، وتحديد الفرص والتحديات، ووضع التوصيات المناسبة لها، والعمل على المساهمة في إبداء المرئيات حول اللوائح والأنظمة، وتعزيز التكامل داخل كل مجلس قطاعي.

ويعكس الاهتمام الكبير الذي أولته غرفة جدة لمجالسها القطاعية، الأدوار التي تتكامل فيها مع الكيانات الكبيرة والعملاقة، والكيانات الصغيرة والمتوسطة، والجامعات ومراكز الأبحاث والشركاء الاستراتيجيين في بيئة الأعمال بمدينة جدة. إذ يعمل كل مجلس من المجالس القطاعية على استقطاب الخبرات، وتنمية البعد الاستراتيجي للمجلس والمنظومة بأكملها، وإجراء الدراسات، إضافة إلى تمكين تلك الكيانات في السوق المحلي، وإيصال صوتها للجهات الحكومية، والتعرف على الفرص الواعدة والمساعدة في الاندماج من خلال مشاركة أكثر من 20 جهة حكومية مع المجالس القطاعية بالإضافة إلى الشركاء المعرفيين وهم جامعة الملك عبدالعزيز، جامعة الملك عبدالله للعلوم والتقنية، وجامعة الأعمال والتكنولوجيا

**فيما يلي نبذة عن كل مجلس من هذه المجالس القطاعية التي تم إطلاقها قبل نهاية عام 2020م:**

### إطلاق منظومة المجالس القطاعية

تسعى غرفة جدة عبر منظومة المجالس القطاعية للمساهمة في تنمية اقتصاد مدينة جدة بصورة غير تقليدية، وتذليل التحديات التي تواجه قطاعات الأعمال، من أجل مواكبة التطورات التي يشهدها الاقتصاد السعودي، بالتوافق مع أهداف رؤية المملكة 2030.

فقد اكتمل إطلاق منظومة المجالس القطاعية بنهاية عام 2020م، بعد تشكيل مجالس تأسيسية لكل قطاع من القطاعات، كانت مهمتها ضمان إنشاء وتأسيس كل قطاع وفقاً للرؤية التي وضعتها الغرفة في هذا الإطار.

### آلية عمل منظومة المجالس القطاعية

يشمل كل مجلس قطاعي كافة شرائح الأنشطة الاقتصادية من المشتركين في غرفة جدة داخل كل قطاع بما يضمن عدالة تمثيل كافة الأنشطة سواء من خلال فرق عمل المجموعات الرئيسية، أو من خلال تشكيل فرق عمل مؤقتة يتم إنشائها حسب حاجة النشاط المعني في حال وجود تحدي أو مبادرة يرغب ممثلي النشاط مناقشتها في المجلس حيث يعمل أعضاء المجالس القطاعية داخل كل مجلس من المجالس، ضمن مجموعات وفرق عمل تتكامل معاً، لتقديم أفضل الخدمات. إذ تقوم باقتراح ومناقشة تقديم مبادرات وتذليل تحديات الأنشطة الرئيسية من خلال فرق عمل دائمة- مؤقتة، كما تقوم بالتعاون مع المختصين والأكاديميين والإستشاريين بتشكيل مجموعة الخبرة لمناقشة القضايا المشتركة



## مجلس الصناعة

يشمل المنشآت التي تعمل في مجال تحويل المواد الخام إلى منتجات، مثل صناعة المواد الإسمنتية وصناعة الأدوية وصناعة المواد الغذائية وغيرها.

### وصف القطاع

### الأنشطة

- المركبات (ذات المحركات/ المقطورة ونصف المقطورة)
- تجميع المياه ومعالجتها وتوصيلها
- توصيل الكهرباء والغاز والبخار وتكييف الهواء
- الفلزات القاعدية
- المشروبات
- المنسوجات
- معدات النقل الأخرى
- المنتجات الصيدلانية الأساسية والمستحضرات الصيدلانية
- الخشب ومنتجات الخشب والفلين باستثناء الأثاث/ صنع أصناف من القش ومواد الضفر
- المنتجات الجلدية والمنتجات ذات الصلة
- المواد الكيميائية والمنتجات الكيميائية
- المنتجات الغذائية
- الورق ومنتجات الورق
- المعدات الكهربائية
- الأثاث
- منتجات المعادن المشكلة باستثناء الآلات والمعدات
- صنع فحم الكوك والمنتجات النفطية المكررة
- الطباعة واستنساخ وسائط الاعلام المسجلة
- الحواسيب والمنتجات الالكترونية والبصرية
- منتجات المطاط واللدائن
- منتجات المعادن اللافلزية الأخرى
- الصناعات التحويلية الأخرى
- الملابس
- الآلات والمعدات غير المصنفة في موضع آخر

1477

عدد الأنشطة  
المغطاة لهذا  
القطاع حسب  
تصنيف ISIC4

### أعضاء المجلس التأسيسي

إبراهيم بترجي	يوسف زاهد	خالد شريتلي	مازن جوهر (الرئيس)
نايف الراجحي	محمد زمو	محمود رواس	رائد الطيار (نائب الرئيس)
دينا النهدي	تركي بن معمر	ريم الحمدان	
راجي العمودي	دانة العلمي	نادية العمودي	
مهند الشيخ	حمد السريع	محمد الشريان	
صخر جمجوم	خالد تميرك	عمر كتيبي	

## شركاء من الجهات الحكومية والأكاديمية بالمجلس

- مدير عام التمكين الحكومي وعضو لجنة تيسير  
بهيئة المدن والمناطق الاقتصادية الخاصة
- مدير عام القطاع الغربي بالهيئة السعودية  
للمدن الصناعية ومناطق التقنية (مدن)
- مستشار تطوير الأعمال بوزارة الصناعة  
والثروة المعدنية
- مدير شركات المنشآت الصغيرة  
والمتوسطة بجامعة الملك عبدالله  
للعلوم والتقنية (كاوست)



### وصف القطاع

يشمل مرافق الإيواء السياحي وإدارة المواقع والوسائط والرحلات السياحية والأنشطة الداعمة لها، وخدمات الضيافة وتقديم الأطعمة والمشروبات، إضافة إلى المنشآت التي تعمل في الأنشطة الاستعراضية والفنية وإقامة الفعاليات الخاصة بالترفيه والثقافة.

### الأنشطة

- أنشطة المطاعم والمقاهي والتموين
- أنشطة وكالات السفر ومشغلو الجولات السياحية
- تنظيم المؤتمرات والمعارض والفعاليات وإدارتها
- الأنشطة الرياضية وتشغيل وإدارة مرافقها
- خدمات الحجز والأنشطة المتصلة بها
- متاحف ومواقع تاريخية وإرشاد سياحي
- المراكز الترفيهية والأنشطة المرتبطة بها
- المراكز التجارية والمولات
- إنتاج العروض المسرحية الحية والعروض الفنية والسينمائية والتلفزيونية والإذاعية والأعمال المساندة لها
- أنشطة الإيواء السياحي والفندقية (مثل: الفنادق والشقق المفروشة والمنتجعات وغيرها)

171

عدد الأنشطة المغطاة لهذا القطاع حسب تصنيف ISIC4

### أعضاء المجلس التأسيسي

طلال السريع	خالد ناقر	لمى السليمان	الأمير عبدالله بن سعود بن محمد آل سعود (الرئيس)
ثامر الفرشوطي	ثامر العبود	سارة العايد	
بلال حافظ	الريان قدوري	عبدالله الحارثي	إيهاب أبو ركة (نائب الرئيس)
مصطفى شبيب	خالد العبود	عبدالله السلمي	
	يوسف كيكي	بكر تونسني	
	سارة الشميمري	زياد بن محفوظ	

الهيئة العامة للترفيه

شركاء من الجهات الحكومية والأكاديمية بالمجلس





## مجلس الرعاية الصحية

### وصف القطاع

يشمل جميع المنشآت التي تعمل على توفير الخدمات لمعالجة المرضى وتقديم الرعاية العلاجية أو الوقائية أو التأهيلية أو التلطيفية أو الرعاية غير الضرورية مثل المستشفيات والعيادات والمستوصفات.

### الأنشطة

- المستشفيات
- المجمعيات الطبية
- مراكز العافية بأنواعها
- التشغيل الطبي للمستشفيات
- مراكز التحاليل الطبية والمختبرات
- معامل التركيبات والأجهزة التعويضية
- الصيدليات
- المراكز الطبية المتخصصة مثل: (مراكز التأهيل الطبي، الرعاية الممتدة، الخدمات الطبية المنزلية)

57

عدد الأنشطة المغطاة لهذا القطاع حسب تصنيف ISIC4

### أعضاء المجلس التأسيسي

- سامر أبو غزالة (الرئيس)  
نزار باهربي (نائب الرئيس)
- خالد إدريس  
حازم زقزوق  
مكارم بترجي  
فهر ناظر  
منصور العمري  
طلال بن علي
- يوسف الحارثي  
علي عيد  
عمر السلمي  
نايف الراجحي  
ياسر ناغي  
عبدالعزیز عبدالباقي
- كمران مرزا  
مصطفى بلجون  
أحمد أبو عمارة  
محمد الغامدي  
عبدالله الكاف

### شركاء من الجهات الحكومية والأكاديمية بالمجلس

- وكيل وزارة الصحة المساعد لتنمية الاستثمار الصحي
- وكيل وزارة الصحة المساعد للتخطيط والتميز المؤسسي
- مدير إدارة تنمية الاستثمار الصحي بصفة جدة
- المدير التنفيذي للشؤون القانونية بمجلس الضمان الصحي
- المدير الإقليمي للهيئة السعودية للتخصصات الصحية بصفة
- مستشار وزارة الصحة (مكتب تحقيق الرؤية)





## مجلس التجارة والتجزئة

### وصف القطاع

يشمل المنشآت التي تعمل في مجال التبادل الطوعي للسلع المملوكة عن طريق البيع بالجملة أو البيع بالتجزئة، مثل تجارة المنتجات الغذائية والملبوسات وغيرها.

### الأنشطة

- استيراد وبيع المواد الاستهلاكية والصيدلانية
- استيراد وبيع الملبوسات والذهب والمجوهرات ومنتجات التجميل والعطور
- استيراد وبيع السيارات والمركبات
- استيراد وبيع الأجهزة المنزلية والحواسيب وأجهزة الاتصالات
- استيراد وبيع المفروشات والمستلزمات المنزلية
- استيراد وبيع مواد البناء والمعدات
- استيراد وبيع القرطاسية والألعاب والهدايا
- استيراد وبيع المنتجات البلاستيكية والورقية والكيماوية
- خدمات الأعمال (محامون، قانونيون، استشاريون)

366

عدد الأنشطة المغطاة لهذا القطاع حسب تصنيف ISIC4

### أعضاء المجلس

- حزم جمجوم
- أنيس جمجوم
- وليد العمودي
- محمد خليل
- روان خوقير
- ياسر زقزوق
- محمد الجيزاني
- محمد جلال
- محمد كابلي
- سامي بحراوي
- عبدالإله الدرويش
- أحمد بن داود
- هاني بغدادي
- لؤي قزاز
- مازن التميمي
- إياد مشاط
- نايف داوود
- منار الراوي
- عبدالغني صايغ
- عدنان النهدي
- علي باطرفي
- خالد القرشي
- ريان فضل
- بدر الريدي
- العباس الغامدي
- إبراهيم السيف
- ناصر المتعب

### التنفيذيون

ياسر باحارث (الرئيس)  
موفق جمال (نائب الرئيس)

- إبراهيم باداود
- أنيس مؤمنة
- حسن باروم
- خالد الحمدان
- سعود السليمان
- علي حسين علي رضا
- عمر السلمي
- ماجد الصحفي
- علاء باشنفر

### أعضاء المجلس التأسيسي

### شركاء من الجهات الحكومية والأكاديمية بالمجلس

- وكيل الأمين للخدمات بأمانة محافظة جدة
- مدير فرع الهيئة السعودية للمواصفات والمقاييس والجودة بمنطقة مكة المكرمة
- المدير التنفيذي لتنمية الاستثمار بالهيئة العامة للغذاء والدواء
- مدير عام تطوير الأعمال بالهيئة العامة للجمارك السعودية





## مجلس التطوير العمراني



يشمل المنشآت التي تعمل على توفير خدمات التخطيط والتنفيذ والوساطة بما يشمل أنشطة التخطيط الحضري وخدمات التشييد المتخصصة وأعمال الصيانة وإدارة وتشغيل العقارات والمرافق وغيرها.

### وصف القطاع

### الأنشطة

- خدمات التطوير العقاري
- الاستثمار والتمويل
- الاستشارات الهندسية والفنية
- المقاولات وتقنية البناء
- إدارة وتشغيل المرافق

178

عدد الأنشطة المغطاة لهذا القطاع حسب تصنيف ISIC4

### أعضاء المجلس التأسيسي

هاني باعثمان	عبدالعزیز باسهل	أحمد كوثر	معمر العطاوي (الرئيس)
هشام الخريجي	عبدالله السهلي	أسامة مجموع	ياسر أبو عتيق ( نائب الرئيس)
وليد السبيعي	ماجد بن هندي	أنس صيرفي	
ياسر ناغي	موفق الهاشمي	خالد باشويعر	
	ناصر هومان	زهير حمزة	
	نضال مجموع	سلطان بترجي	

### شركاء من الجهات الحكومية والأكاديمية بالمجلس

وكيل الأمين للتعمير بأمانة محافظة جدة





## مجلس اللوجستيات

يشمل المنشآت التي تعمل على إدارة تدفق البضائع والطاقة والموارد الأخرى وما يتضمنه من استيراد وتوزيع وتخزين، ونقلها من منطقة الإنتاج إلى منطقة الاستهلاك، كما تشمل منشآت نقل الركاب لأي غرض سواء كان للسياحة أو العمل. ويكون ذلك باستخدام وسائل النقل الجوية والبحرية.

### وصف القطاع

### الأنشطة

- النقل البري
- الشحن والخدمات البحرية
- المنصات اللوجستية والتخزين ولوجستيات الطرف الثالث
- التقنية اللوجستية والميل الأخير
- الشحن الجوي
- التجارة عبر الحدود والمؤتمرات

106

عدد الأنشطة  
المغطاة لهذا  
القطاع حسب  
تصنيف ISIC4

### أعضاء المجلس التأسيسي

- صالح السريع
- إبراهيم العقيلي
- حمدي ناضره
- سعيد البسامي
- أحمد بن زقر
- أيمن البرقاوي
- طارق المرزوقي
- فواز داناش
- عبدالرحمن الذكير
- محمد البكري
- أحمد قدوري
- محمد بخاري
- عبدالعزيز النويصر
- خالد العتيبي
- ماجد العرقوبي
- محمد المجدوعي
- عمر حريري
- خالد السليمان
- هشام الأنصاري

ريان قطب (الرئيس)

نبيل خوجه (نائب الرئيس)

### شركاء من الجهات الحكومية والأكاديمية بالمجلس

- وكيل تيسير التجارة بالهيئة العامة للجمارك
- مدير عام ميناء جدة الإسلامي
- مدير عام الخدمات الحكومية المتكاملة بهيئة المدن والمناطق الاقتصادية الخاصة
- جامعة الأعمال والتكنولوجيا





## مجلس التعليم والتدريب

يشمل جميع المنشآت التي توفر الخدمات التعليمية في جميع مراحلها الأساسية والعلية، والمعاهد والمراكز التدريبية المتخصصة، بالإضافة إلى التخصصات المساندة للتعليم.

### وصف القطاع

### الأنشطة

- أنشطة معاهد التدريب والتطوير ويشمل التدريب الإداري والتقني والفني والمهني والثقافي
- أنشطة الاستشارات التعليمية والتربوية والاعتمادات وخدمات الإرشاد الأكاديمي
- أنشطة التعليم الأهلي
- أنشطة التعليم العالمي
- تعليم اللغات والمهارات
- أنشطة التعليم العالي الذي يشمل الجامعات والمعاهد الجامعية والمعاهد العليا والكليات

103

عدد الأنشطة المغطاة لهذا القطاع حسب تصنيف ISIC4

### أعضاء المجلس التأسيسي

شكيل حبيب	عير الدغيثر	حمدان العويضي	خالد باجمال (الرئيس) علي العتيبي (نائب الرئيس)
محمد الحرازي	منيرة جمجوم	عائشة العتيبي	
هاشم باصرة	عمر عقيلي	نرمين علي رضا	
حنان العطاس	سمير حسين	أسماء صديقي	
مازن نصير	آلاء نصيف	رجاء مؤمنة	
رانيا رجب	رفاء بن لادن	دخيل الله الصريصري	
	عبدالعزیز الخريجي	يوسف الخريجي	
	عبدالله الهويمل	هيفاء جمل الليل	

### شركاء من الجهات الحكومية والأكاديمية بالمجلس

مدير إدارة التعليم الأهلي بمحافظة جدة







## الفصل الثاني

- مدخل عن 2020م
- عام استثنائي وأدوار مشهودة في مواجهة الجائحة
- الإجراءات الإحترازية التي قامت بها غرفة جدة



كان لجائحة فيروس كورونا تأثير شديد على العالم أجمع، وامتدت تداعياتها لتشمل جميع مجالات الحياة بوجه عام، والاقتصاد والاستثمار بوجه خاص. ففي نهاية شهر ديسمبر 2019م، ظهر فيروس كورونا في الصين، وتحسباً لانتشاره استجابت العديد من دول العالم إلى حالة من التأهب الكامل، واتخاذ إجراءات غير مسبقة؛ لمواجهة هذا الفيروس والحد من انتشاره، وتأثيره على الاقتصاد.

الاجتماعي وتكثيف القدرات والموارد الرئيسية لاحتواء الفيروس والوقاية منه والتأهب له والكشف عنه وعلاجه ضمن نهج وطني متكامل لمكافحة الجائحة.

كما شملت أهم قرارات المملكة العربية السعودية تعليق العمرة والدراسة وكافة الرحلات الجوية الدولية والداخلية، والبدء في عملية المسح الميداني الموسع، وتوسيع سعة المختبرات لإجراء أكثر من 9 ملايين فحص لفيروس كورونا. وتضمنت أيضاً حظر التجول الجزئي ثم الكلي على مختلف مناطق المملكة، وقرار علاج جميع المواطنين والمقيمين وغير النظاميين مجاناً وبدون أي عواقب.

وقد أقرت حكومة المملكة العربية السعودية مبادرات عاجلة لمساندة القطاع الخاص خاصة المنشآت الصغيرة والمتوسطة والأنشطة الاقتصادية الأكثر تأثراً من تبعات هذه الجائحة،

وتعتبر المملكة العربية السعودية من أوائل الدول التي شرعت في الإجراءات الاحترازية والتدابير الوقائية، واستطاعت بفضل الله، ثم بالإجراءات الفعالة التي اتخذتها، من مقاومة الآثار الشديدة التي خلفتها الأزمة، حيث استشعرت الخطورة الكامنة خلف تفشي فيروس كورونا، الذي تحول إلى جائحة عالمية في فترة زمنية قصيرة للغاية.

لقد استندت سلسلة الإجراءات الاستباقية والاحترازية التي اتخذتها قيادة المملكة لمكافحة جائحة كورونا قبل تأكيد أول حالة إصابة في البلاد على خبراتها في تفشي «كورونا» المسبب لمتلازمة الشرق الأوسط التنفسية، ومن أهم تلك الإجراءات: تفعيل مراكز القيادة والتحكم، تعليق السفر إلى الصين، وتعليق دخول المملكة بالفيزا السياحية. ومع تأكيد أول حالة في المملكة، في 2 مارس 2020م تم اتخاذ تدابير احترازية حازمة وفعالة، لفرض التباعد

## تنافسية بيئة الأعمال في جدة شقت طريقها بعيداً عن آثار جائحة كورونا حتى حققت أدوار مشهودة

وذلك بهدف دعم الأنشطة الاقتصادية وتعزيز الاستقرار المالي. وتمثل الدعم في إعفاءات وتأجيل بعض الرسوم الحكومية لتوفير سيولة لدى القطاع الخاص ليتمكن من استخدامها في إدارة أنشطته الاقتصادية، كما صدرت توجيهات كريمة بتشكيل عدد من اللجان الوزارية التي تهدف بدراسة آثار وتداعيات جائحة كورونا وتحدياتها في عدد من القطاعات والمناطق ودراسة فرص معالجتها سواء بالدعم أو التحفيز أو غيرهما.

للاطلاع على أهم المبادرات وبرامج الدعم:

[اضغط هنا](#)

لقمة مجموعة العشرين لعام 2020م وتأكيداً للعالم أجمع بضرورة التصدي للجائحة.

وعلى الرغم من الآثار السلبية الشديدة التي خلفتها «كورونا» في بيئة الأعمال، إلا أنّ المياه تعود إلى مجاريها. إذ أن الاقتصاد العالمي يمضي بصورة جيدة نحو التعافي، واستعادة حيوية أنشطته في ظل التوجه نحو الاقتصاد الرقمي.

كما لم تقتصر جهود المملكة في مواجهة الجائحة على المستوى المحلي فقط، بل تجاوزت ذلك إلى مستوى عالمي يعكس ثقلها السياسي والاقتصادي، وظهر ذلك من خلال مبادرتها بالدعم المادي بـ 500 مليون دولار لمساندة الجهود الدولية في التصدي للجائحة، ومساهمتها في تعزيز الاستجابة وتطوير طرق العلاج وضمان توفر المعدات الوقائية لدى عدد من دول العالم. إلى جانب رئاستها

مراكز الخدمة

دليل غرفة جدة لإجراءات العودة لمقر العمل

فتح مراكز الخدمة الداخلية والخارجية  
والبدء بالمراكز الأكثر ملائمة من حيث المساحة لاستقبال العملاء

توفير أجهزة الفحص الحراري وأجهزة التعقيم الذاتية  
في مراكز الخدمة مع تدريب المسؤولين على طريقة الفحص

توفير أجهزة تعقيم الأيدي، والكمادات والقفازات  
عند مدخل كل مركز وإلزام الجميع بارتدائها

تجهيز صالة إستقبال العملاء  
تحقق اشتراطات المسافة الآمنة للجلوس بين العملاء، ويتم خدمتهم فيها



# عام استثنائي وأدوار مشهودة



إمارة منطقة مكة المكرمة

"نشكر إمارة منطقة مكة المكرمة لمشاركة غرفة جدة ضمن فريق عمل لجنة الطوارئ بالمنطقة أثناء جائحة كورونا حيث تعد أول إمارة تشرك غرفة تجارية ضمن فريق العمل، وكانت قدوة لباقي إمارات المناطق، وذلك للمساهمة في تقديم تسهيلات لقطاع اللوجستيات وتحديداً في سلاسل الإمداد والأمن الغذائي، من خلال تقديم استثناءات بالتنسيق مع وزارة الداخلية ووزارة التجارة لضمان وفرة المواد الغذائية في كافة مناطق المملكة، حيث يعد ميناء جدة الاسلامي أكبر منفذ رئيسي للواردات السعودية."

## في مواجهة الجائحة

التعاون مع الجهات الحكومية في تصميم مشهد إلكتروني لتسهيل التنقل لمنتسبي غرفة جدة أثناء فترة منع التجول، بالتنسيق بين مجموعة من كبار المخلصين الجمركيين والهيئة العامة للجمارك.

المشاركة في اللجان المشتركة مع الجهات الحكومية بمنطقة مكة المكرمة، لتسهيل أعمال منتسبي الغرفة.

التعاون مع الهيئة العامة للموانئ والأمن العام للسماح للمنشآت ذات الأنشطة غير المستثناة، باستلام بضائعها من الموانئ ونقلها إلى المستودعات لتجنب التكدس وتلافي رسوم الأرضيات وتلف البضائع.

توفير قوائم تتضمن معلومات تفصيلية عن شركات إنتاج وتصدير المواد الغذائية في عدة دول، لمستوردي المواد الغذائية، من أجل حثهم على الاستيراد منها، لتوفير السلع الغذائية التي قد تواجه نقصاً، وذلك من خلال التواصل مع الملحقيات التجارية والقنصليات.

تخصيص فريق مساندة على مدار 24 ساعة من خلال وسائل التواصل الاجتماعي لاستقبال ومعالجة أكثر من 1500 طلب خلال فترة الجائحة، وإيجاد الحلول لها.

تعاونت غرفة جدة مع لجنة الطوارئ في إمارة منطقة مكة المكرمة لتقديم كافة التسهيلات والحلول للتخفيف من التبعات الاقتصادية من أثر تلك الجائحة على النحو التالي:

### أولاً: مبادرة حلول

جاءت هذه المبادرة بهدف تلمس احتياجات القطاعات المختلفة للأعمال والمنشآت الصغيرة والمتوسطة، وتحديد التحديات الناتجة عن تطبيق الإجراءات الاحترازية لمنع تفشي فيروس كورونا، وإيجاد الحلول السريعة بالتعاون مع الجهات الحكومية، والرد على الاستفسارات وتقديم الدعم المطلوب لمجتمع الأعمال فيما يخص تطبيق (الأنظمة، الاستثناءات، الإعفاءات، استخراج أو تجديد الوثائق الرسمية). وقد شملت المبادرة ما يأتي:

• تحديد خط ساخن للتواصل المباشر أو عن طريق البريد الإلكتروني أو الجوال.

• إعداد استطلاعات رأي لمعرفة أهم التحديات التي تواجه القطاع الخاص، وتوصيات التغلب عليها.

• مساهمة فريق عمل من الغرفة مع مركز العمليات الأمنية الموحد 911 لتسهيل ترخيص وحركة نقل أصحاب الأعمال.

• كما احتوت مبادرة حلول على عدد من البرامج التنفيذية الأخرى، منها:

## مبادرة حلول

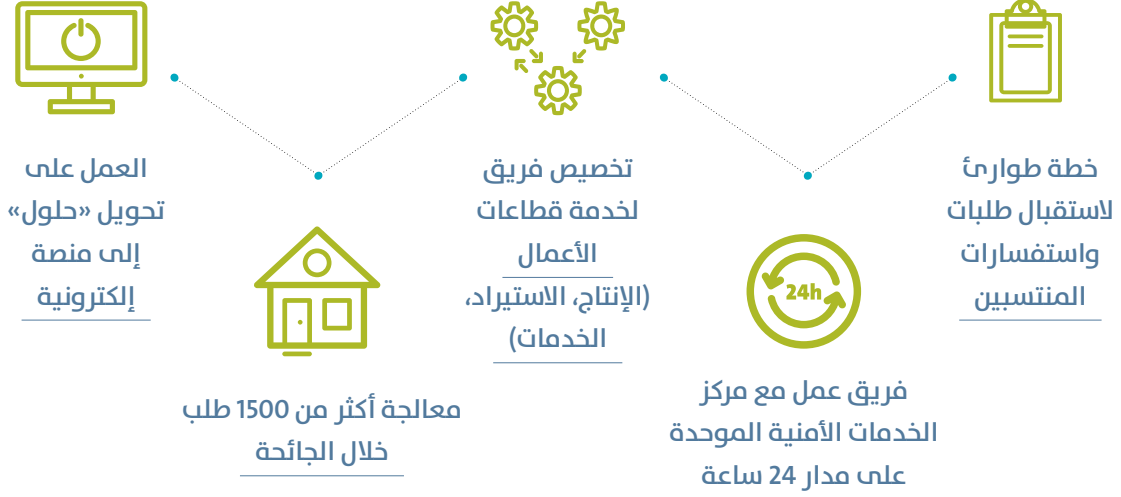

## مشاركة فرق عمل لجنة الطوارئ لتقديم مبادرات خلال جائحة كورونا

الجهاز التي تعاونت معها	الحلول
شركة الخطوط السعودية للشحن الهيئة العامة للطيران المدني	المشاركة مع فرق العمل في استحداث رحلات شحن جوي للمواد الغذائية المبردة والطازجة من عدة دول
الهيئة العامة للجمارك شركات التخليص الجمركي	المشاركة مع فرق العمل في تسهيل دخول شاحنات المواد الغذائية الطازجة من الموانئ
الهيئة العامة للغذاء والدواء	المشاركة مع فرق العمل في المساندة لتسهيل تصدير فائض الأدوية والمستلزمات الطبية
أمانة محافظة جدة	المشاركة مع فرق العمل في التنسيق لإعادة تشغيل الأسواق المفتوحة وفق الضوابط الاحترازية
الهيئة العامة للغذاء والدواء	المشاركة مع فرق العمل لتسهيل تنقل مهندسي وفنيي صيانة الأجهزة الطبية بين المدن
الهيئة العامة للجمارك شركات التخليص الجمركي	المشاركة مع فرق العمل في مقترح تأجيل دفع الرسوم الجمركية
مجتمع الأعمال	المشاركة في حصر احتياج الصناعات الغذائية من المواد الخام المحلية والمستوردة وتوفير فرص ومصادر لها

عملت غرفة جدة من خلال لجنة الطوارئ لإمارة منطقة مكة المكرمة على إيصال صوت قطاع الأعمال خلال الجائحة والمساهمة في تقديم كافة التسهيلات

## ثانيًا: مبادرات تثقيف وتمكين مجتمع الأعمال

وشملت هذه المبادرات على عددًا من البرامج التنفيذية، لتمكين مجتمع الأعمال من تجاوز أزمة كورونا، هي على النحو التالي:

- مبادرة اللقاءات المفتوحة مع مسؤولي الجهات الحكومية للتعريف بالمبادرات الحكومية المتعلقة بتخفيف الأثر المالي والاقتصادي على القطاع الخاص، والتي تضمنت (10) لقاءات افتراضية عبر المنصة الإلكترونية التفاعلية بين أصحاب الأعمال والمسؤولين الحكوميين، مع الجهات الحكومية التالية:

- الهيئة العامة للزكاة والدخل

- صندوق تنمية الموارد البشرية (هدف)

- الهيئة السعودية للمدن الصناعية ومناطق التقنية (مدن)

- البنك السعودي المركزي.

- صندوق التنمية الصناعية السعودي (الصندوق الصناعي)

- صندوق التنمية الزراعية

- هيئة تنمية الصادرات السعودية

- وزارة الصناعة والثروة المعدنية

- وزارة الموارد البشرية والتنمية الاجتماعية

- المؤسسة العامة للتأمينات الاجتماعية

- مبادرة اللقاءات المفتوحة مع الجهات الممولة لرواد الأعمال، والمنشآت الصغيرة والمتوسطة، تضمنت (6) لقاءات مع الجهات التالية:

- مجموعة عقال

- البنك الأهلي التجاري

- بنك التنمية الاجتماعية

- البنك السعودي الفرنسي

- معهد ريادة الأعمال الوطني

- الهيئة العامة للمنشآت الصغيرة والمتوسطة (منشآت)

## مبادرة اللقاءات المفتوحة بين الجهات الحكومية وقطاعات الأعمال



## مبادرة اللقاءات المفتوحة مع الجهات الممولة لرواد الأعمال والمنشآت الصغيرة والمتوسطة



## ورش عمل ودورات تدريب خلال جائحة كورونا

<p>احتراف التسويق على سناوبات</p> 	<p>ورش عمل عامة عن الجوانب المالية والإدارية.</p> 
<p>فنون ومهارات إدارة الوقت</p> 	<p>ورش عمل متخصصة مع بعض القطاعات مثل: القطاعات العقارية، والمراكز التجارية، وقطاع التجارة المتخصصة كتجارة الذهب والمجوهرات.</p> 
<p>إدارة الذات وتنظيم الوقت</p> 	<p>ورشة عمل حول التجارة الإلكترونية وتوعية الشركات بأهمية استهداف أسواق جديدة على شبكة الإنترنت</p> 
<p>دورة البائع المحترف</p> 	<p>أدوات تيسير العمل عن بعد</p> 
<p>طور شركتك وحولها أونلاين</p> 	<p>إدارة الطوارئ المنزلية وتحسين التواصل الأسري</p> 
<p>الأب القائد وقت الأزمات</p> 	<p>لقاء إدارة المشاريع الصغيرة والمتوسطة وقت الأزمات.</p> 
<p>تداعيات كورونا والتخطيط الاستراتيجي لما بعد الأزمة</p> 	<p>إدارة الأداء المالي بفاعلية أثناء الأزمات</p> 

ضمن مبادرة #بدأ-بيد-إلآن-الله-نعديها  
نظمت غرفة جدة برنامج

### طور شركتك وحولها أونلاين

أكبر دورة من نوعها عبر منصة غرفة جدة للتدريب الإلكتروني

شارك فيها 400 مدرب من مختلف  
مهاجرو العمل

حققت الدورة إقبال كبير من قبل أصحاب الأعمال  
لأهمية التعرف على:

- أدوات العمل عن بُعد
- الإيجابيات والسلبيات
- وسائل تحسين أداء هذا النوع من الأعمال
- مقارنة وتقييم كيفية أداء الموظفين عن بُعد

مبادرة #بدأ-بيد-إلآن-الله-نعديها  
مبادرة #أول-أول-أول  
مبادرة #أول-أول-أول  
مبادرة #أول-أول-أول

## لقاء إدارة المشاريع الصغيرة والمتوسطة وقت الأزمات

الهدف:  
توجيه المشاريع الصغيرة والمتوسطة  
لإدارة الأزمات بأفضل الوسائل.

المحاور:

- استراتيجيات الأزمة.
- ترجمة المواقف السائدة.
- المسؤولية والمبادرة.
- خطوات إعادة الأزمات.
- مراحل تغيير الأزمة.
- تحديات المستقبل.

السبت  
4 أبريل 2020  
7:00 - 9:00 مساءً

منصة غرفة جدة  
للتدريب الإلكتروني  
www.ROYASILAH.COM.SA

سجل الآن  
الرمز الكود

الاستاذ/ أحمد المنهجي  
رئيس ومؤسس بزنس برو للاستشارات

مدة اللقاء  
90 دقيقة  
التعريف بالبرنامج

30 دقيقة  
المنافسة  
والإجابة على  
الاستفسارات



### ثالثاً: مبادرات لخدمة العملاء

بمشاركة واهتمام وتعزيز قنوات التواصل مع العملاء، وقد قدمت في هذا الإطار العديد من المبادرات، أهمها:

حرصت غرفة جدة على تقديم خدماتها للعملاء عن بعد خلال فترة جائحة كورونا في مراكز الخدمة وهي (مركز أشمل، فرع جمرك الميناء، فرع البلد) وتطوير الخدمات الإلكترونية



توفير كمادات ومعقمات صحية للمراجعين



تعقيم الأسطح والبوابات والمداخل كل 20 دقيقة



إتاحة مراكز الخدمة الشاملة من الأحد إلى الخميس  
7:30 صباحاً - 1:30 ظهراً



عضوية مركز الأزمات والكوارث



عضوية مركز العمليات الموحد بالإمارة



خط ساخن مع فرع وزارة التجارة للتنسيق والتشاور



عضوية لجنة الطوارئ بأمانة جدة



عضوية لجنة الطوارئ بإمارة منطقة مكة المكرمة



## كيف سهّلت غرفة جدة خدماتها الإلكترونية لأصحاب الأعمال وطورتها خلال جائحة كورونا؟



**التعريف بالخدمات**  
الإلكترونية ونشر آلية استخدامها بوسائل جديدة



**تطوير خدمات إلكترونية**  
عبر الرسائل القصيرة والبوابات الإلكترونية



**تفعيل إجراء التصديق**  
إلكتروني دون الحاجة لاستخدام الورق الأمني



**خدمات إلكترونية جديدة**  
مشاهد التنقل



حساب إضافي على تويتر  
لمساعدة خدمة العملاء  
[@JCCI\\_CARE](https://twitter.com/JCCI_CARE)



مبادرات حية تفاعلية  
للدعم الفني



قنوات اتصال مباشرة على مدار 18 ساعة يومياً



تصميم خدمات توعوية تعريفية عن طريق الموشن جرافيك والانفوجرافيك



مركز اتصال موحد  
920024200



واتساب أعمال الغرفة  
0122398000



نعود بخدر

**بروتوكول العودة لمقر العمل**  
دليل الموظف



### رابعاً: مبادرات توعوية عن جهود القطاع الخاص:

بهدف نشر الوعي بجهود القطاع الخاص في مواجهة أزمة كورونا، أطلقت غرفة جدة حملة توعية واسعة بعنوان (بدأ بيد بإذن الله نعدّيها)، على منصات التواصل الاجتماعي، وهدفت الحملة إلى نشر الروح الإيجابية والتفاؤل في نسيج المجتمع للتخفيف من آثار الأزمة، وكذلك إبراز الجهود التي قدمتها الدولة وقطاعاتها المختلفة لمؤازرة القطاع الخاص. وتضمنت تلك المبادرات ما يلي:

- التعريف بتطبيقات التوصيل المنزلي، للمطاعم والمقاهي، والمتاجر، والسوبر ماركت، والخدمات المنزلية، وخدمات الصيانة وغيرها.

- إبراز إسهامات القطاع الخاص في تقديم السلال الغذائية، والمبادرات المجتمعية المختلفة.

- إصدار دليل غرفة جدة لإجراءات العودة لمقر العمل

- إصدار بروتوكول العودة لمقر العمل - دليل الموظف

**دليل غرفة جدة**

**إجراءات العودة لمقر العمل**

الإجراءات الاحترازية والتدابير الوقائية  
الوقائية في بيئة العمل

حملات غرفة جدة لتوعية أصحاب الأعمال على  
منصات التواصل الاجتماعي خلال جائحة كورونا  
#بدأ\_بيد\_بإذن\_الله\_نعديها

استمتع بوقتك باللعب  
مع عائلتك

استثمر في وقتك

بيتك أمانة..  
وعيلتك أمانة

جدة.. يا مرسى  
الذكريات ملتزمين  
عشان نرجع للي فات

جدة..  
وحشتنا أجوائك الرمضانية

تطلعاتنا وأملنا كبير..

اطلب احتياجاتك

احتياجاتك توصل  
لعدك

إحنا في خير..  
خذ على قدك

الصيدلية صارت  
أون لاين اطلب  
احتياجاتك من المنزل

هذا وقتك.. حول إلى  
التجارة الإلكترونية

من منزلك بكل أمان

بوعيك.. أطفالك بأمان





## خامساً: مبادرات المسؤولية الاجتماعية:

- التعاون مع شركة عبداللطيف جميل لإعلانات الطرق لتنفيذ اللوحات الإعلانية الداخلية وملصقات التوعية بفيروس كورونا المستجد داخل المستشفى الميداني بمركز الاحتياجات الخاصة.
- تقديم الدعم والمساندة للأسر المحتاجة، وأصحاب الأعمال الميدانية، وذوي الاحتياجات الخاصة.
- المشاركة في حملة جمع التبرعات، وتوفير السلال الغذائية.
- المشاركة مع إمارة منطقة مكة المكرمة في حملة (براً بمكة).

وفي مجال المسؤولية الاجتماعية كان لغرفة جدة قصب السبق والريادة في تنفيذ العديد من المبادرات والبرامج، التي أظهرت إيمانها بأهمية وقوفها ومجلس إدارتها إلى جانب مجتمعها في الأوقات الحرجة. إذا عُرف عن غرفة جدة دورها الاجتماعي المسؤول منذ تأسيسها عام 1961م، وتقديم أعضائها كل صور الدعم والمساندة لمجتمع الأعمال، والمجتمع المدني على مر السنوات.

وقد شملت مبادرات الغرفة ما يأتي:

- إتاحة مركز جدة للمعارض لاستخدام وزارة الصحة، حيث تم تحويله إلى مستشفى ميداني بسعة

## 500 سرير

مخصص لحالات العزل المصابة بكورونا.



عدد السلال الغذائية

**32,000**  
سلة غذائية

بإجمالي قيمة

**1,325,000**

استجابة لمبادرة «براً بمكة» التي أطلقها صاحب السمو الملكي الأمير خالد الفيصل مستشار خادم الحرمين الشريفين أمير منطقة مكة المكرمة للتغلب على تداعيات انتشار فيروس كورونا على بعض فئات المجتمع وتستهدف الفئات التالية:

- ذوي الاحتياجات الخاصة من الفقراء والمساكين
- الأراذل وبعض الجاليات المقيمة في المنطقة
- دعت غرفة جدة أصحاب الأعمال للتبرع المالي والعيني



## الإجراءات الإحترازية التي قامت بها غرفة جدة لتهيئة مباني الغرفة للعودة إلى العمل خلال جائحة كورونا:

4. تزويد البوابة الرئيسية بجهاز تعقيم، وكمامات.
  5. تخصيص غرفة بالدور الأرضي لعزل الأشخاص الذين ترتفع درجة حرارتهم عن حدّها الطبيعي.
  6. إزالة كراسي الانتظار من جميع ممرات المبنى.
  7. تحديد عدد المصلين المسموح تواجدهم في المصل، وتطبيق التباعد الجسدي، وإحضار السجادة الخاصة.
  8. قَصْر الدخول إلى المبنى على موظفي الغرفة المسموح دخولهم، وتهيئة قاعة اجتماع الدور الأرضي لاستقبال المراجعين بمواعيد مسبقة.
  9. تعقيم المبنى مرتين يوميا باستخدام المعقمات المعتمدة، ووفقا لإجراءات التعقيم الصحية.
1. تخصيص مدخل واحد فقط، وإغلاق بقية المداخل.
  2. تخفيض عدد الموظفين في الحضور للمبنى حسب النسب المقررة للحضور إلى مقرات العمل.
  3. تجهيز المدخل الرئيسي بكاميرا حرارية لقياس الحرارة، وعزل الحالات التي تعاني من ارتفاع في درجة حرارتها.
- استجابت غرفة جدة إلى تعليمات وزارة الصحة التي تقضي بضرورة تهيئة مقرات العمل للعودة إليها بعد انتهاء فترة العمل عن بعد، ووفقاً للإجراءات الاحترازية، والشروط الصحية، واحترامات التباعد الاجتماعي، حيث كانت قدوة في سرعة التجاوب والإلتزام بتطبيق العمل عن بعد دون الإخلال بجودة تقديم الخدمات.
- وعليه فقد تم تهيئة المبنى الرئيسي للغرفة، وكافة المرافق والمباني التابعة لها، وفقا لما يأتي:
- أولاً: المبنى الرئيسي:**



10. وضع نشرات التوعية الإرشادية، والتعليمات الاحترازية في: المداخل، والمصاعد، والممرات، ودورات المياه.

11. تطبيق الاجراءات الاحترازية على مقدمي الخدمات (نظافة وضيافة) يوميا.

12. توفير أجهزة تعقيم يدوية إلكترونية في كل أدوار المبنى.

13. تزويد قاعات الاجتماعات بالكمادات والمعقمات، وتحديد عدد الحضور فيها، وإعادة تنظيم الكراسي لتناسب مع إجراءات التباعد الجسدي.

14. تهيئة قاعات الاجتماعات، بالأنظمة الصوتية والمرئية وأنظمة النقل الخارجي، للتواصل عن بعد، عبر وسائل الإتصال، والتواصل الإجتماعي.

#### ثانياً: مركز أشمل :

تطبيق جميع الإجراءات التي تم تطبيقها في المبنى الرئيسي، بالإضافة لمنع دخول المراجعين للمبنى، وتتم إستضافتهم في قاعة إجتماعات المركز ويكون الدخول من الباب الخارجي للقاعة والإنتظار حسب الأرقام، ويقوم بتوصيل الخدمة بين الموظف والمراجع رجال الأمن.

ثالثاً : فروع الإشتراكات في كل من: رابغ، خليص، الصيرفي، البلد- عمارة الملكة - الجمارك، المدينة الصناعية، الليث، القنفذة:

1. تعقيم الفرع حسب التعليمات بشكل دوري.

2. تزويد الفرع بأجهزة قياس الحرارة، والمعقمات والكمادات.

3. توصيل الخدمة بين المراجع والموظف عن طريق رجال الأمن.

#### رابعاً: إدارة مدينة المستودعات:

1. تعقيم الفرع حسب التعليمات.

2. تزويد الفرع بأجهزة قياس الحرارة، والمعقمات



ANNIVERSARY



## الفصل الثالث

- خدمات قطاع الأعمال
- خدمات المشتركين
- خدمات ذات قيمة نوعية

اتخذت غرفة جدة العديد من البرامج والمبادرات لتحقيق أهدافها خلال عام 2020م ، وحرصت على أن تكون برامجها ومبادراتها النوعية على قدر عالٍ من الاحترافية والتخصص. وقد بذلت في سبيل تحقيق ذلك جهوداً متواصلة، أثمرت في المجالات التالية:

## أولاً : أبرز الجهود في مجال خدمات قطاع الأعمال:



القضايا التي تم إبداء الرأي الفني المختص لها من قبل قطاع الأعمال بمركز خبير بغرفة جدة لعام 2020م

### 1- أهم الجهود في مجال تحسين بيئة الأعمال:

ناقشت غرفة جدة عددًا من القضايا، كان أبرزها:

- تأثر قطاع صوالين الحلاقة الرجالية، ومراكز التزيين النسائية بسبب جائحة كورونا.
- تأخر إيصال طلبات المتاجر الإلكترونية من قبل شركات الشحن.
- نقل البضائع الثمينة بين المدن والمناطق أثناء فترة الجائحة مثل (الذهب والمجوهرات).
- تأثر قطاع الاستقدام من الإيقاف بسبب جائحة كورونا.
- تأثر قطاع المدارس الأهلية والمدارس العالمية من الإغلاق بسبب جائحة كورونا.





## 2- أهم الجهود في مجال مناسبات وأنشطة وفعاليات دعم قطاعات الأعمال:

نظمت غرفة جدة عددًا من الفعاليات والمناسبات والأنشطة في مجال قطاعات الأعمال، من أبرزها:

### تدشين أصحاب المعالي للمجالس القطاعية التالية

#### مجلس الصناعة

• وزير الصناعة والثروة المعدنية معالي الأستاذ بندر الخريف

#### مجلس السياحة والثقافة

• الأمير عبدالله بن سعود بن محمد آل سعود

#### مجلس الرعاية الصحية

• وكيل وزارة الصحة المساعد لتنمية الاستثمار الصحي الدكتور مصطفى بلجون  
• وكيل وزارة الصحة المساعد للإلتزام المهندس عبد الله النعيم

#### مجلس التجارة والتجزئة

• وزير التجارة معالي الدكتور ماجد القصبي

#### مجلس التطوير العمراني

• وزير الشؤون البلدية والقروية والإسكان معالي الأستاذ ماجد الحقييل

#### مجلس اللوجستيات

• رئيس الهيئة العامة للنقل معالي الدكتور رميح الرميح  
• رئيس الهيئة العامة للموانئ معالي المهندس سعد الطيب  
• محافظ الهيئة العامة للجمارك معالي الأستاذ احمد الحقباني

### زيارة المسؤولين الحكوميين:

• زيارة مستثمري ومصنعي زيوت التشحيم لمعالي أمين محافظة جدة بشأن السماح بتشغيل وترخيص مراكز غيار الزيوت خارج محطات الوقود.

• حضور اجتماع مركز إدارة الأزمات والكوارث بإمارة منطقة مكة المكرمة بمشاركة 42 جهة حكومية لمناقشة التدابير الاحترازية لمواجهة جائحة كورونا ورفع مستوى التنسيق بينها.

• زيارة مدير عام التعليم بمحافظة جدة.

• زيارة بعض ملاك المدارس الأهلية مع مساعد الأمين لقطاع الأعمال بحضور مدير عام التعليم.

• حضور اجتماع اللجنة الفرعية لمحور البحر الأحمر وخليج العقبة في أكاديمية الأمير محمد بن نايف للعلوم والدراسات الأمنية البحرية.

### اللقاءات العامة:

• لقاء مجموعة الخبرة الخاصة بطلب مرئيات عدم إيداع الشركات قوائمها المالية.

• اللقاء التعريفي بالفرص الاستثمارية بمدينة ينبع الصناعية.

• لقاء برنامج دعم التوظيف لرفع المهارات في القطاع الصحي.

• لقاء افتراضي بعنوان: «تداعيات كورونا والتخطيط الاستراتيجي لما بعد الأزمة».

• لقاء مجلس الصناعة افتراضياً مع اللجان الصناعية في (غرفة المدينة المنورة، غرفة مكة المكرمة، غرفة الطائف).

• لقاء آلية تنفيذ البرامج والأنشطة الطلابية.



## المحاضرات و الدورات التدريبية:

- محاضرة افتراضية بعنوان: «مبادرات وآليات تمويل المنشآت الصغيرة والمتوسطة».
- إقامة 4 دورات تدريبية خاصة بمجلس التطوير العمراني بالتعاون مع المعهد العقاري السعودي.

## ورش العمل:

- ورشة عمل «التعريف بمشروع مناقصة بناء المدارس الحكومية»
- ورشة عمل «التعريف بمنتجات المرصد الوطني لمسؤولي الغرفة التجارية ونخبة من رجال الأعمال».
- ورشة عمل «التعريف بمبادرة التصحيح الذاتي للبيانات الجمركية».
- ورشة عمل «تعريف أصحاب الأعمال ببرنامج الرقابة والتفتيش على الأسواق والمحلات التجارية».
- ورشة عمل «الفرص في قطاع شركات خدمات كفاءة الطاقة».
- ورشة عمل «أهم الإصلاحات والجهود التي تخدم المستثمرين في المملكة فيما يخص تسهيل عمليات الاستيراد والتصدير».
- ورشة عمل «التعريف ببرنامج تمكين بناء المساكن من المطورين والمقاولين»
- ورشة عمل «الاحتيايل المالي».
- ورشة عمل «الإدارة والقيادة الفعالة للمراكز التجارية في الأزمات والكوارث».
- ورشة عمل «كيفية التعامل مع تجار التجزئة الشركاء للمراكز التجارية».
- ورشة عمل «خطط التشغيل والصيانة للمراكز التجارية خلال وبعد الأزمة».
- ورشة عمل «تجارب حية لتجارة التجزئة وأنشطة الترفيه ومراكز التسوق والفنادق في التعامل مع الأزمة الحالية وكفاءة إدارة الأزمة».
- ورشة عمل «التعريف بمبادرات الهيئة العامة للموانئ لتطوير القطاع البحري».



- ورشة عمل «استعراض آليات لأحة تفضيل المحتوى المحلي والمنشآت الصغيرة والمتوسطة والشركات المدرجة في السوق المالية في نظام المنافسات والمشتريات الحكومية».
- ورشة عمل حول «الأحكام الانتقالية لزيادة ضريبة القيمة المضافة الأساسية إلى 15%»
- ورشة عمل «التعريف بمنصة سابو و فسخ» .
- ورشة عمل «تعديل التعرفة الجمركية المتكاملة» .
- ورشة عمل «تمكين الاستثمار النسائي في القطاع الصناعي».
- ورشة عمل «برنامج (إيجار - تنوع وتكامل)».
- ورشة عمل «تدريب الناقلين والمخلصين على خدمات حجز مواعيد الشاحنات بمنصة فسخ».
- ورشة عمل «مبادرة إفصاح».
- ورشة عمل «العصف الذهني».
- ورشة عمل «أسماء النطاقات السعودية ومميزاتها».
- ورشة عمل «رحلة التقاضي أمام اللجان الضريبية».
- ورشة عمل «آليات التصنيف الجديدة: التحديات والفرص».

## استضافة اجتماعات اللجان الوطنية:

- استضافة اجتماع اللجنة الوطنية الصناعية.

- ورشة عمل «التعريف بالأمانة العامة واللجان الضريبية»



### 3- أهم الجهود في مجال دعم وتنمية المنشآت الصغيرة والمتوسطة:

تؤمن غرفة جدة إيماناً راسخاً بأهمية دعم وتنمية المنشآت الصغيرة والمتوسطة، ودورها في دعم الاقتصاد الوطني، والتنمية الاقتصادية والاجتماعية، وخلق فرص عمل واعدة للشباب والشابات على حد سواء، وفتح أسواق جديدة، وتنويع مصادر الدخل وخلافه، ولذلك قدّمت للمنشآت الصغيرة والمتوسطة العديد من البرامج والمبادرات، التي يمكن تلخيصها في النقاط التالية:

#### • التعاون مع جامعة الملك عبد الله للعلوم والتقنية «كاوست» في عدة مجالات وهي:

- استطلاع رأي «المنشآت الصغيرة والمتوسطة» بهدف تطوير برامج ومبادرات لدعم المنشآت الصغيرة والمتوسطة.
- ورش عمل افتراضية، تمثلت في الورش التالية:



#### الفئة المستهدفة

#### ورش العمل

عدد المشاركين

21

المهندسون المحليون في المنشآت الصناعية الصغيرة والمتوسطة

الذكاء الاصطناعي للمبتدئين (ضمن سلسلة رقمنة)

74

مديرو المنشآت الصناعية الصغيرة والمتوسطة، صناع القرار، رواد الأعمال

التحول الرقمي للمنشآت الصغيرة والمتوسطة (ورشتان)

53

قطاع الصناعة والمنشآت الصغيرة والمتوسطة

النمذجة الأولية وتطوير المنتجات (ضمن سلسلة رقمنة)

37

قطاع الصناعة والمنشآت الصغيرة والمتوسطة

تطوير المنتجات الجديدة

622  
مستفيد

محاضرات

15  
مستفيد

ورش عمل

112  
مستفيد

استشارات

2773  
مستفيد

لقاءات

• تشغيل مكتب يتبع للهيئة العامة للمنشآت الصغيرة والمتوسطة «منشآت» في مقر الغرفة لتسهيل أعمال الهيئة، وتدريب موظفين مختصين بمركز أشمل للعمل فيه.

• المشاركة في ورش العمل والفعاليات التي تختص بتطوير وتفعيل بيئة ريادة الأعمال عن طريق إقامة لقاءات تعريفية وتثقيفية في محافظة جدة (تم عقد ورش العمل التعريفية بالتعاون مع ممثل التدريب بالبنك الدولي).

## 4- أهم الجهود في مجال تفعيل العلاقات الاقتصادية مع دول العالم:

حرصت غرفة جدة على توثيق علاقاتها مع دول العالم، وكانت الدول التالية هي الأكثر تعاوناً مع غرفة جدة:



• القنصل العام الأمريكي ريان جليها.

• القنصل العام اللبناني السيد وليد منقارة.

• القنصل العام المصري سعادة السفير هشام فتحي.

• القنصل العام لإندونيسيا السيد ايكو هارتونو.

• القنصل العام السنغالي السيد أبو باكار صار.

• عميد القناصل الأفريقيين السيد برانلي مارسيال أوبولو.

• القنصل العام الباكستاني السيد خالد مجيد.

**كما شاركت غرفة جدة في عدد من مجالس الأعمال المشتركة، وهي:**

• مجلس إدارة الغرفة التجارية العربية البلجيكية اللكسمبورجية.

• مجلس إدارة الغرفة التجارية العربية الفرنسية.

• مجلس الأعمال السعودي العراقي.

أما في مجال توثيق العلاقات، فقد زار غرفة جدة عدد من أهم الشخصيات الأجنبية، والدبلوماسية من سفراء وقناصل، من أبرزهم:

• الوزير الاتحادي السابق ورئيس الغرف ورئيس لجنة التعاون الاقتصادي والتنمية في البرلمان الألماني الاتحادي (البوندستاغ).

• سفير كوسوفو السيد لولزم مييكو.

• السفير السنغافوري السيد وونغ تشاو مينغ.

• السفير الهندي الدكتور أوصاف سعيد.

• المستشار الأول في وزارة الطاقة الأمريكية الدكتورة فيكتوريا كوتس.

• القنصل العام الألماني السيد هولغر زيفلر والقنصل الجديد الدكتور أرنهولد.

• القنصل العام الإيطالي السيد ستيفانو ستوشي.

• القنصل العام الكوري سعادة سانغ السيد كيون لي.



• ملتقى التوافق بين المؤسسات التجارية الصينية السعودية في نسخته الثالثة بمقاطعة نينغبو عبر لقاءات ثنائية افتراضية.

**55**  
شركة صينية

• ملتقى التوافق بين المؤسسات التجارية الصينية السعودية في نسخته الثالثة - مقاطعة تشجيانغ بينها عبر لقاءات ثنائية افتراضية.

**120**  
شركة صينية

• مؤتمر شانغونغ للتعاون الاقتصادي والتجاري للشرق الأوسط وشمال إفريقيا عبر لقاءات ثنائية افتراضية.

**99**  
شركة صينية

• لقاء الوفد الفرنسي المتخصص في الرياضة، الترفيه والسياحة.

**12**  
شركة فرنسية

• لقاء حول التعدين والبناء والسكك الحديدية والمetro ومنتجات الدفاع والفضاء بالتعاون مع القنصلية الهندية.

لقاء افتراضي مع شركة هندية

• لقاء المزارعين الافتراضي بجمهورية زامبيا

لقاء افتراضي

• لقاء مع بعثة تجارية افتراضية في مجال التقنية الطبية من المملكة المتحدة بالتعاون مع إدارة التجارة الدولية بقنصلية المملكة المتحدة.

لقاء افتراضي

• لقاءات ثنائية مع بعثة تجارية افتراضية في توريد منتجات الخضروات، وصناعة الأثاث، والتوابل، والوجبات الخفيفة، والمأكولات والمشروبات، وطلعة الفلفل الحار من سارونج في مقاطعة جاوة الوسطى بأندونيسيا.

لقاء افتراضي

• لقاء افتراضي مع وفد تجاري مصري متخصص في الصناعات الغذائية.

لقاء افتراضي

• إضافة إلى ما سبق، حققت الغرفة جهوداً تتعلق بمعارض الكتالوج للوفود الزائرة والافتراضية، من خلال المشاركة فيها، وهي:

**17**  
شركة مصرية

• زيارة الوفد التجاري المصري من جمعية رجال الأعمال الإسكندرية.

**19**  
شركة ألمانية

• زيارة الوفد الاقتصادي الألماني برئاسة أمين عام الغرفة العربية الألمانية .

**20**  
شركة بريطانية

• زيارة الوفد التجاري البريطاني للتقنية والمدن الذكية.

**3**  
شركات ألمانية

• زيارة وفد من أعضاء البرلمان الألماني وعدد من رؤساء الشركات.

لقاء افتراضي

• معرض كانتون للاستيراد والتصدير في مدينة جوانزو.

**أكثر من 1000**  
عارض صيني

• معرض الصين والشرق الأوسط وشمال إفريقيا الرقمي للتجارة الدولية.

**23**  
شركة كورية

• لقاء معرض الكتالوجات الكوري العاشر الافتراضي.

- لقاء القنصلية العامة الأمريكية للتعريف بمهام البنك الإسلامي للتنمية (افتراضي).
- ندوة «استراتيجية ترقية التصدير للأغذية الأندونيسية إلى المملكة العربية السعودية» في فترة تفشي فيروس كورونا.
- ندوة «النجاة من الأثر النفسي لكوفيد19» بالتعاون مع القنصلية الأمريكية (افتراضية)
- ندوة «فرص الاستثمار في رابطة دول جنوب شرق آسيا (آسيان)» بالتعاون مع القنصلية الفلبينية (افتراضية).
- ورشة عمل افتراضية عن الفرص الاستثمارية بكازاخستان.

وتضمنت الجهود في مجال تفعيل العلاقات الاقتصادية مع دول العالم أدوار أخرى متنوعة على النحو التالي:

- افتتاح فرع مكتب الاتصال الألماني السعودي للشؤون الاقتصادية في جدة بمبنى الغرفة الرئيسي
- لقاء بعنوان «استثمر في الولايات المتحدة الأمريكية» بحضور القنصل العام للولايات المتحدة الأمريكية.
- حملة إعلانية عن فرص استيراد مواد غذائية من عدة دول في 14 مجالاً غذائياً.
- لقاء بعنوان «كيفية بناء استراتيجية اتصال مناسب» بالقنصلية العامة الأمريكية لتعزيز فرص الأعمال ( افتراضي).
- لقاء بعنوان «تحديات وفرص التجارة الإلكترونية» بالقنصلية العامة الأمريكية (افتراضي).

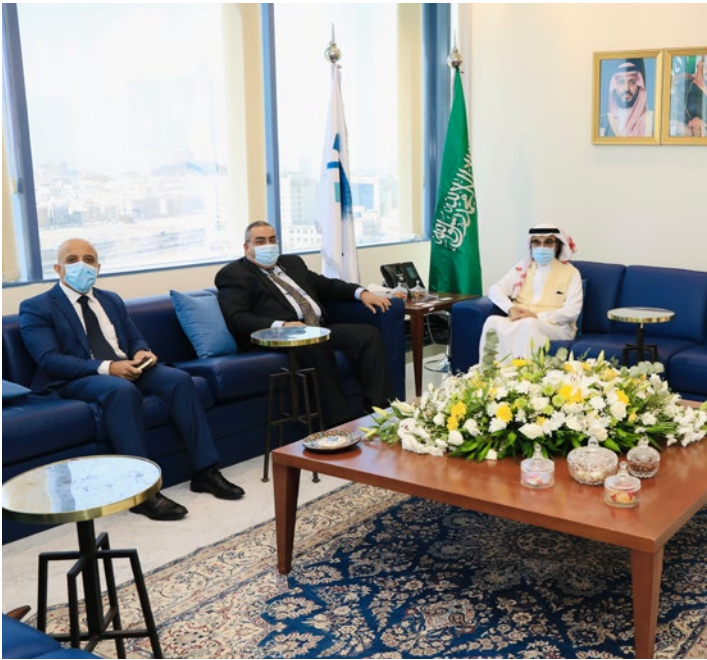

## أدوار تفعيل التبادل التجاري وعرض الفرص الاستثمارية لعام 2020م

13

زيارات السفراء والقناصل

2

زيارات كبار الشخصيات

5

عدد الوفود التجارية الزائرة

11

معارض ولقاءات (افتراضي)

معارض الكتالوج للوفود التجارية «الافتراضية»

3

مجالس الأعمال المشتركة

## 5- أهم الجهود في مجال المعلومات والتقارير الاقتصادية:

- تقرير تداعيات التدابير الاحترازية على القطاع الخاص من جائحة كورونا.
- المشاركة في دراسة مستقبل اقتصاديات الحج والعمرة والزيارة مع غرفة مكة وبقية الغرف.
- المشاركة في تقرير جائحة كوفيد 19 والقطاع الخاص السعودي: التحديات والفرص واحترافية إدارة الأزمة مع مجلس الغرف.

### 3- النشرات الاقتصادية وإصدارات الغرفة:

- نشرة توعية لقرار توطين المهن الهندسية في منشآت القطاع الخاص بنسبة 20%.
- نشرة توعية لقرار توطين مهنة الصيدلة.
- نشرة توعية عن تعديل نظام ضريبة القيمة المضافة من 5% إلى 15%.

### المبادرات التطويرية لتحقيق التنمية الاقتصادية:

- إطلاق منصة الفرص الاستثمارية، وهي منصة إلكترونية تعرض أهم 50 فرصة استثمارية بدراسات جدوى أولية، وفقا لأهم القطاعات الواعدة في مدينة جدة.

تمثلت جهود الغرفة في مجال المعلومات والتقارير الاقتصادية في التالي:

### 10- التقارير الاقتصادية:

- تقرير أداء الناتج المحلي للاقتصاد السعودي.
- تقرير حصر تحديات ومقترحات طول القطاع الخاص في ظل جائحة كورونا.
- تقرير التحديات التي تواجه المرأة في ممارسة الأعمال التجارية.
- تقرير تحديات قطاع الحج والعمرة قبل وبعد جائحة كورونا وأهم الحلول المقترحة وفق استطلاع رأي المنشآت ذات العلاقة.
- تقرير أهم المزايا النسبية والأدوار المأمولة من القطاع الخاص لدعم اقتصاديات الحج والعمرة والزيارة.
- تقرير توجه المستهلك نحو الشراء عبر الانترنت في ظل جائحة كورونا.
- تقرير الخط الملاحي الذي يربط بين المملكة العربية السعودية ودول شرق أفريقيا.

## الإحصاءات والمعلومات الرسمية والاقتصادية:



## تقرير معلوماتي

## استطلاعات رأي عن أهم الخدمات أو الموضوعات المتعلقة بالأنشطة الاقتصادية:



### جلسات الإرشاد المهني في غرفة جدة 2020م

المستفيدون	البرنامج
470	ورشة عمل العمل عن بعد
480	ورشة عمل التجارة الإلكترونية
516	ورشة عمل طور شركتك وحولها أون لاین
1011	ورشة عمل برنامج مايكروسوفت تيمز
24	ورشة عمل ثقافة الحقوق لمجتمع الأعمال

### 6- أهم الجهود في مجال التوطين وتطوير الموارد البشرية في القطاع الخاص

لتمكين القوى العاملة وتطوير قدراتهم ومهاراتهم، سجلت غرفة جدة عدداً من الجهود المُتَّحِقَّة في هذا الصدد وعملت على تشجيع أنماط عمل حديثة تناسب العصر، وتلبي احتياج القطاع الخاص من القدرات الوطنية المؤهلة. ومن ذلك ما يلي:

المسارات واللقاءات الوظيفية التي تمت المشاركة بها أو استضافتها:

- ملتقى التوظيف الافتراضي «مهن قطاع المطاعم والمقاهي».
- ملتقى التوظيف الافتراضي «مهن قطاع التجزئة».
- ملتقى التوظيف لقطاع المطاعم والمقاهي بجدة.
- لقاء تمكين لتوظيف منسوبي الضمان الاجتماعي.





## عدد الفرص الوظيفية التي تم طرحها في لقاءات المستفيدين



فرص تمكين لتوظيف  
المستفيدين من الضمان  
الاجتماعي



فرص للتوظيف في قطاع  
المطاعم والمقاهي

## البرامج التدريبية للكوادر الوطنية:

قدمت الغرفة جملة من البرامج التدريبية  
الداخلية والخارجية، وكذلك من خلال منصتها

للتدريب الإلكتروني، ومنها:

**197 مستفيد**



لقاء تعريفى لأكاديمية هدف للقيادة



**18 مستفيد**



دورة «أطلق متجرك الإلكتروني»



**500 مستفيد**



احتراف التسويق على سناپ شات



**42 مستفيد**



دورة «التسويق الإلكتروني عبر  
جوجل واليوتيوب»



**22 مستفيد**



دورة «المدير التنفيذي»



**165 مستفيد**



مدخلك إلى الكوتشنج



## ثانياً: الجهود المبذولة في مجال خدمات المشتركين:



### 1- أهم الجهود خدمات المشتركين:

- الفرص الاستثمارية
- حجز المواعيد
- المجالس القطاعية
- ريادة الأعمال
- إنشاء تصاريح التنقل إلكترونياً
- قدمت غرفة جدة في مجال خدمات المشتركين خلال عام 2020م، العديد من الجهود والمبادرات، التي استهدفت خدمة أكبر عدد من المستفيدين، وتطوير خدمات ذات قيمة نوعية للمشاركين. ويمكن إيجاز هذه الجهود والإحصاءات في السطور التالية:
- 1. **أتمتة جميع الخدمات الرئيسية المتعلقة بالمشارك وهي:**
  - التصديق على المحررات
  - تفعيل التأشيرات
  - شهادة العضوية
  - شهادة التعريف
  - شهادة المنشأ لإعادة التصدير
  - مشهد مملكة تايلند
  - تصاريح المسابقات التجارية
- 2. **تدشين عدد من المنصات التفاعلية لتقديم جملة من الخدمات النوعية مثل:**
  - الشهادات الإلكترونية
  - البث المباشر
- 3. **إطلاق خدمات جديدة على بوابة الخدمات الإلكترونية للمشاركين، وهي:**
  - خدمة التصديق الإلكتروني.
  - تفعيل خدمة سداد في بوابة الخدمات الإلكترونية.
  - إطلاق خدمة حجز المواعيد إلكترونياً.
- 4. **افتتاح فرع جديد لغرفة جدة في المركز السعودي للأعمال (مراس).**
- 5. **تفعيل السداد الإلكتروني للخدمات (مدى) في جميع الفروع الداخلية والخارجية.**
- 6. **تقديم الخدمات الإلكترونية الشاملة في جميع فروع الغرفة بجدة ورابغ والقنفذة والليث وخليص.**

### أعداد المشتركين خلال عام 2020م



### أعداد التصديقات خلال عام 2020م



## نسبة المشتركين بحسب القطاعات

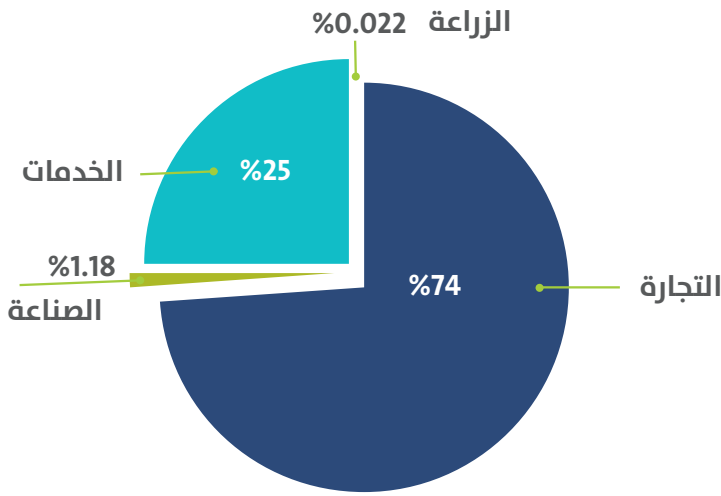

ترصد الرسوم البيانية التالية نسبة المشتركين بحسب القطاعات الاقتصادية والأنشطة والدرجات في غرفة جدة خلال عام 2020م، وهي مؤشرات إيجابية تعكس تسارع الخطوات نحو النمو الاقتصادي.

## نسبة المشتركين بحسب الأنشطة والدرجات

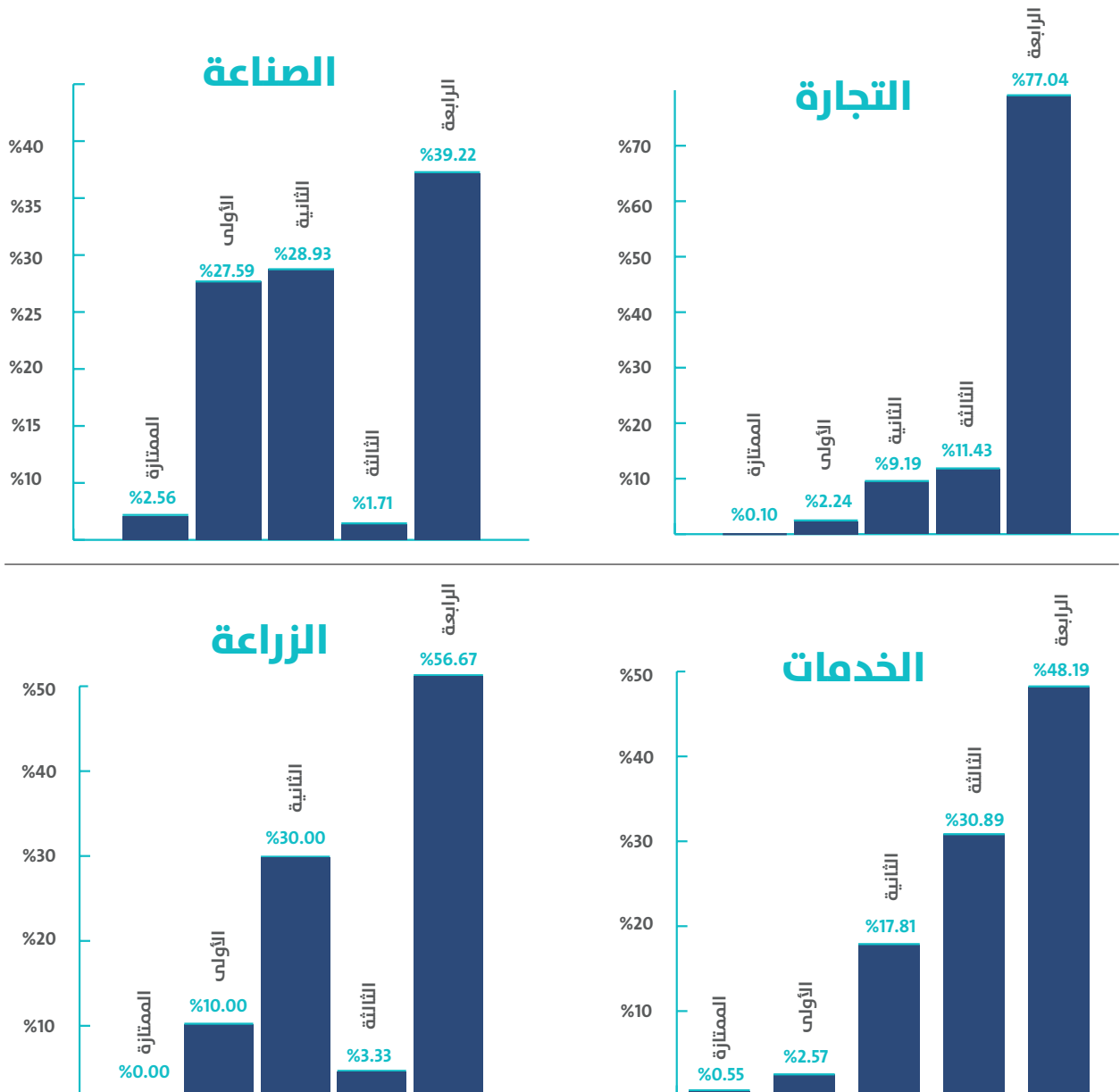

## 2- أهم الجهود في مجال تطوير الأنظمة التقنية



- 1 تطوير أساليب عقد اجتماعاتها، إذ عقدت وأدارت أكثر من (454) اجتماعاً إلكترونياً من خلال المنصات الرقمية.
- 2 ترقية أنظمة حماية الشبكة الداخلية والخارجية للغرفة، وتقديم الدعم الفني والتقني للفعاليات واللقاءات المفتوحة عن بعد عبر منصة الغرفة الإلكترونية.
- 3 تهيئة قاعات الاجتماعات بتقنية الاتصال المرئي، لتقديم خدمات نوعية ذات جودة عالية لمستخدميها.
- 4 تدشين نظام التعاملات الإلكترونية الداخلي «مسار» بنسخته الجديدة وربطه بنظام الأرشيف الإلكترونية.



## عدد الاستفسارات عبر منصات خدمة العملاء

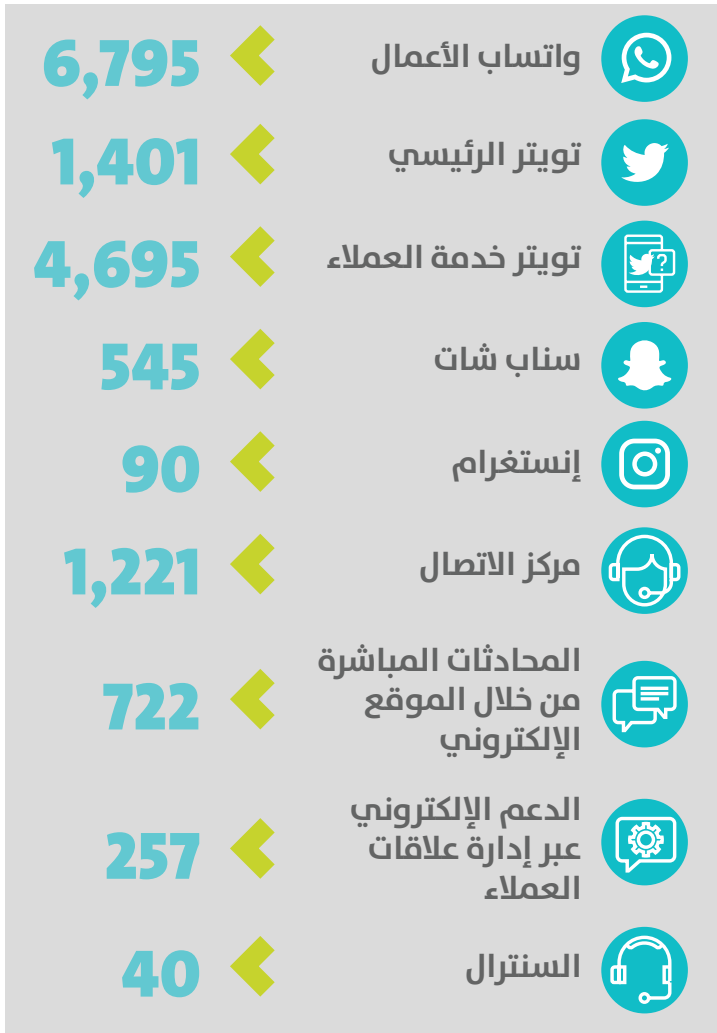

## 3- أهم الجهود في مجال التواصل مع المشتركين:

حققت الغرفة جهود بارزة في مجال التغطية الإعلامية، وفي توثيق التواصل مع المشتركين، وتقديم الخدمات المباشرة لهم. وجاءت تلك الجهود في الأرقام التالية:



## مؤشرات التواصل الاجتماعي

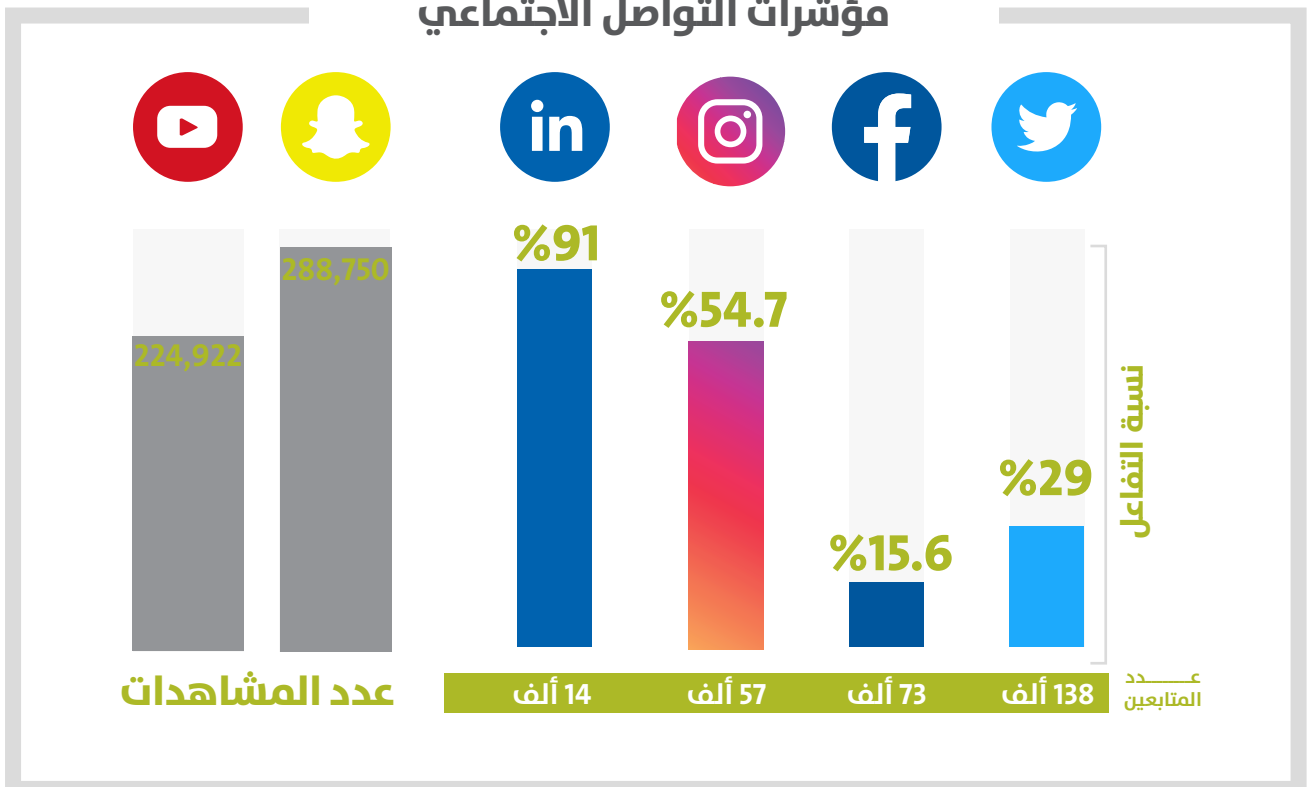



# ثالثاً: الجهود في مجال الخدمات ذات القيمة النوعية



عدد الزوار 141,360



## 1- أهم الجهود في مجال الملتقيات والفعاليات والمعارض:

نظمت غرفة جدة، خلال عام 2020م، العديد من الفعاليات والملتقيات والمعارض، ومبادرات تسويق خدمات الغرفة. كما شاركت في بعضها، وكانت على النحو التالي:

### 1- بسطة ماركت:

هي مبادرة من غرفة جدة لدعم الأسواق الناشئة والأعمال التجارية، في موسمها الخامس. ويقام بسطة ماركت شمال مركز جدة الدولي للمنتديات والفعاليات، كل جمعة وسبت من كل أسبوع، على مدار شهري (يناير- فبراير) عام 2020م، بواقع 14 يوم. وتهدف هذه المبادرة النوعية إلى إعطاء الفرصة لرواد الأعمال من الجنسين، وأصحاب المنشآت الصغيرة والناشئة، والأسر المنتجة، وأصحاب المبادرات لتسويق منتجاتهم، والمساهمة في تطوير المهارات التجارية للعارضين واحترافها، بالإضافة إلى توفير أجواء من الترفيه والسعادة لأفراد الأسرة كافة.



## 2- ملتقى مجلس صناعي جدة الأول:

نظمت غرفة جدة ملتقى مجلس صناعي جدة الأول في 4 مارس 2020م، برعاية ومشاركة معالي وزير الصناعة والثروة المعدنية الأستاذ بندر بن إبراهيم الخريف، وبحضور 400 مشارك من المهتمين بالشأن الصناعي والاستثماري في منطقة مكة المكرمة، وعدد من الجهات الحكومية المعنية بدعم وتمكين وخدمة الصناعة والثروة المعدنية بالمملكة. وقد جاء هذا الملتقى من أجل دعم وتمكين القطاع الخاص في جدة، والذي أصبح يشكل جزءاً أساسياً من تنويع مصادر الدخل الوطني ضمن مستهدفات رؤية المملكة 2030، وسيسهم الملتقى في تعزيز القطاع الصناعي بمنطقة مكة المكرمة، ودعم

المستثمرين فيه، من خلال جاهزية الأراضي الصناعية مثل واحة مدن الواقعة على طريق عسفان، التي تصل مساحتها إلى 5 ملايين متر مربع. كما يتوقع له مساندة رواد الأعمال في إنشاء مراكز إنتاج صناعات خفيفة صديقة للبيئة وسط ما تمتلكه جدة من مجالات استثمارية واعدة كالاستثمار في الاستزراع السمكي في الأنواع التي يتميز بها البحر الأحمر، والاستثمار في صناعة تحلية المياه، والاستثمارات ذات العلاقة بخدمة الحجاج والمعتمرين، فضلاً عن دعم الاستثمار في قطاع السياحة، وقد شمل الملتقى الجلسات التالية:

- البنية التحتية للصناعة
- تنمية الصناعة
- خدمات الصناعة



## الجهات الحكومية المشاركة في ملتقى مجلس صناعي جدة الأول

- وزارة الصناعة والثروة المعدنية
- الهيئة السعودية للمدن الصناعية ومناطق التقنية «مدن»
- صندوق التنمية الصناعية السعودي
- هيئة تنمية الصادرات السعودية







## الأسبوع في أرقام

2.8  
مليون

مجموع الوصول  
في هاشتاغ  
غرفة جدة

2.5  
مليون

مجموع الوصول  
في هاشتاغ  
أسبوع ريادة  
الأعمال

4126

مجموع التفاعل

402

مجموع المنشورات  
على مواقع  
التواصل الاجتماعي  
بغرفة جدة



9

إجمالي أيام  
الشاشات  
الإعلانية

75  
ساعة

إجمالي وقت  
الشاشات  
الإعلانية

3

إجمالي عدد  
الشاشات الإعلانية  
(المولات والمعارض)

14

مجموع المقابلات  
والجلسات عبر  
البيث الحي في  
انستقرام

1,922

إجمالي الحضور عبر زووم

10,000

مجموع مشاهدات  
المقابلات والجلسات  
عبر البيث الحي في  
انستقرام

21

إجمالي عدد  
الفعاليات  
قصص نجاح، جلسات،  
لقاءات) خلال الأسبوع

### 3- أهم المعارض:

- كيدز إن موشن خلال الفترة من 27 إلى 29 فبراير 2020م.
- معرض الكتالوج الكوري.

### 4- مشاركة الغرفة في فعاليات الأسبوع العالمي لريادة الأعمال:

- التعريف بمركز ريادة الأعمال المجتمعية بإشراف إمارة منطقة مكة المكرمة.
- النقل المباشر لحوارات أصحاب الأعمال والمؤثرين في قطاع ريادة الأعمال عبر انستقرام مباشر.
- النقل المباشر لفعاليات أسبوع ريادة الأعمال العالمي من قصص نجاح، جلسات، ولقاءات شارك فيها 21 جهة مختلفة.
- توفير مسار خاص لاستشارات رواد الأعمال.
- تسجيل وبث كافة الفعاليات المصاحبة لأسبوع ريادة الأعمال عبر مواقع التواصل الاجتماعي ومنصات الغرفة، وكان مجموع الحضور الفعلي 10 أشخاص لكل لقاء في مقر الغرفة.

## الفعاليات المصاحبة للأسبوع العالمي لريادة الأعمال

عدد الحضور

ورش  
العمل

88

الشركات الأكاديمية مع  
المنشآت الصغيرة والمتوسطة

19

مفاهيم ريادة الأعمال  
المجتمعية

الجلسات

156

المشاريع الناشئة وتحدي  
الاستدامة

153

الحلول التمويلية  
طريقك للنمو

51

انطلاقة المشروع الريادي

55

مشروع بنزس قروث  
«أ. حامد الزهراني»

قصص  
النجاح

52

مشروع كلاسيرو  
«أ. محمد المدني»

25

مشروع نهاية بداية  
«أ. غزل هاشم»

21

مشروع جدة يونيتد  
«أ. ليثة المعينا»

عدد الحضور

المبادرات

79

التعريف بمركز ريادة  
الأعمال المجتمعية

النحوات

41

نحو ريادة أعمال فاعلة

الدورات

166

ادخر لمستقبل أفضل

226

دراسات الجدوى

اللقاءات

239

مدخل لبناء الهوية  
والعلامة التجارية للمشاريع

145

منتدى MIT السعودية  
لريادة الأعمال

ورش  
العمل

136

المنهجية الاحترافية  
للمنشآت الريادية

136

الريادة التقنية  
من الفكرة إلى السوق

134

نموذج العمل التجاري

## الهيئة العامة للمنشآت الصغيرة والمتوسطة «منشآت» تشيد بدور غرفة جدة في دعم ريادة الأعمال

تلقت غرفة جدة ممثلة في الأمين العام خطاب شكر من معالي محافظ الهيئة العامة للمنشآت الصغيرة والمتوسطة «منشآت» المهندس صالح بن إبراهيم الرشيد نظير مشاركتها الفاعلة في المؤتمر العالمي لريادة الأعمال 2020 الذي يُقام سنوياً في نوفمبر باعتباره نشاطاً رئيسياً من أنشطة الشبكة العالمية لريادة الأعمال؛ للتعريف بريادة الأعمال، حيث كانت الغرفة ضمن أكثر 3 جهات تفاعلاً، إضافة إلى مساهمتها كشريك للنجاح، وداعم في نشر الوعي وتثقيف رواد الأعمال من الشباب والشابات في موضوعات ريادة الأعمال المختلفة



**منشآت**  
monsha'at

## 2- أهم الجهود في مجال برامج دعم المسؤولية الاجتماعية:

50

ناظرًا لإدارة الأوقاف

• إقامة برنامج تدريبي بعنوان «تأهيل النظّار3» ..

70

مستفيداً

• المشاركة في معرض نسيج رؤية ..

• إقامة ورشة التطوع التجاري ومبادئ

50

متطوعاً

• الإسعافات الأولية ..

• إقامة ورشة عمل «التسعير الصحيح»، عن

طريق برنامج زوم. ..

142

مستفيداً

• مشاركة الغرفة في مبادرة «برنامج

توطين التنمية بمحافظة الخرمة» ضمن

مبادرات توطين التنمية بمحافظات منطقة

مكة المكرمة بالتعاون مع لجنة التنمية

الاجتماعية، حيث قدمت غرفة جدة في مجال

المشاريع الصغيرة دورة «كيف تتجاوز أزمة

بداية المشروع الصغير؟» ..

165

رائد ورائدة أعمال

• إقامة اللقاء الأول «لاستراتيجية المسؤولية الاجتماعية للمنشآت»، وقد استفاد منه 86 مشاركاً.

• إقامة برنامج تدريبي بعنوان «تأهيل النظّار3»، وقد استفاد منه 50 ناظرًا لإدارة الأوقاف.

• المشاركة في معرض نسيج رؤية، بواقع 70 مستفيداً.

• إقامة ورشة التطوع التجاري ومبادئ

الإسعافات الأولية، وقد استفاد منها 50 متطوعاً.

• إقامة ورشة عمل «التسعير الصحيح»، عن

طريق برنامج زوم، واستفاد منها 142 شخص.

• مشاركة الغرفة في مبادرة «برنامج

توطين التنمية بمحافظة الخرمة» ضمن

مبادرات توطين التنمية بمحافظات منطقة

مكة المكرمة بالتعاون مع لجنة التنمية

الاجتماعية، حيث قدمت غرفة جدة في

مجال المشاريع الصغيرة دورة «كيف تتجاوز

أزمة بداية المشروع الصغير؟»، واستفاد

منها 165 رائد ورائدة أعمال.

### المبادرات والمشاريع التي تم إطلاقها:

مبادرة التبرع بالدم لموظفي غرفة جدة

21 متبرع

مبادرة صيانة الكراسي المتحركة لذوي الإعاقة

41 مستفيد

### المشاركة والتعاون في الفعاليات الخارجية

• مشاركة فريق مركز التنمية المجتمعية في معمل الابتكار الاجتماعي- تمكين الأسر المنتجة والمشاريع متناهية الصغر بمنطقة مكة المكرمة. ..

40 مشارك

• المشاركة في اللقاء التعريفي لاستراتيجية المسؤولية الاجتماعية للشركات. ..

100 شخص

• صناعة المبادرات التوعوية المقدمة من وزارة الموارد البشرية والتنمية الاجتماعية. ..

95 شخص

• إقامة اللقاء الأول «لاستراتيجية المسؤولية الاجتماعية للمنشآت» ..

86 مشاركا



• **مذكرة التعاون مع مركز الملك عبدالله بن عبدالعزيز للأطفال ذوي القدرات الفائقة:**  
**الأهداف:**

التعاون في مجال الأعمال الخيرية والإنسانية ذات النفع العام، وتنفيذ المبادرات المشتركة لخدمة المجتمع.

**أبرز الجهود:**

- المشاركة في احتفالية نظمها مركز الملك عبد الله بن عبدالعزيز للأطفال ذوي القدرات الفائقة بمناسبة اليوم الوطني.
- المشاركة في ورشة عمل (تمكين وتوظيف الأشخاص ذوي الإعاقة).

• **توقيع مذكرة تفاهم مع فرع وزارة الموارد البشرية والتنمية الاجتماعية بمنطقة مكة المكرمة:**  
**الأهداف:**

- توطيد العلاقة بين فرع وزارة الموارد البشرية والتنمية الاجتماعية وغرفة جدة في دعم وزيادة مساهمة قطاع الأعمال في المسؤولية الاجتماعية.

**أبرز الجهود:**

- عرض أبرز التجارب للمسؤولية الاجتماعية للمنشآت في محافظة جدة.
- التعريف بأهم الاحتياجات التنموية في منطقة مكة المكرمة.

**3- أهم الجهود في مجال عقد الاتفاقيات ومذكرات التعاون:**

أبرمت غرفة جدة العديد من الاتفاقيات، ومذكرات التفاهم، والشراكات الاستراتيجية، وقد جاءت على النحو التالي:

• **توقيع اتفاقية مع الهيئة العامة للمنشآت الصغيرة والمتوسطة:**  
**الأهداف:**

- التعاون والسعي الحثيث لتحقيق الأهداف المشتركة المتعلقة بتنظيم قطاع المنشآت الصغيرة والمتوسطة ودعمها ورعايتها وفقا لأفضل الممارسات العالمية، ورفع إنتاجية تلك المنشآت وزيادة مساهمتها في الناتج المحلي الإجمالي وزيادة الطاقة الاستيعابية للاقتصاد، وتوليد فرص عمل للقوى الوطنية.

**أبرز الجهود:**

- تشغيل مكتب لتسهيل الأعمال في مقر الغرفة يتبع للهيئة العامة للمنشآت الصغيرة والمتوسطة «منشآت»
- انشاء مركز دعم المنشآت.
- المشاركة في ورش العمل للهيئة العامة للمنشآت الصغيرة والمتوسطة «منشآت» تختص بتطوير وتفعيل بيئة ريادة الأعمال.
- تنفيذ سلسلة لقاءات مفتوحة عبر منصة زووم تهدف إلى حصر الجهات الممولة للمنشآت الصغيرة والمتوسطة بهدف التوعية ببرامج الدعم والتمويل.



## • توقيع مذكرة تفاهم مع جامعة الملك عبدالعزيز:

### الأهداف:

- تحفيز القطاع الخاص على الاستفادة من القدرات المتوفرة في الجامعة.
- اشتراك الجامعة والغرفة في المساهمة في تطوير النظم والإجراءات التي تؤثر إيجابياً في الأنشطة الاقتصادية والاجتماعية.
- التعاون في إعداد الدراسات وإجراء المسوحات المطلوبة في تطوير الأداء الاقتصادي والإداري والتسويقي والقانوني والتقني.
- المساهمة في توافق مسار التنمية البشرية والبحث العلمي مع مسار التنمية الاقتصادية.

### أبرز الجهود:

- تعاون كلية الاقتصاد مع وحدة المعلومات والدراسات في إبداء الرأي حول عدد من التقارير الاقتصادية واستطلاعات الرأي وتقديم الإستشارات اللازمة حول قضايا بعض المجالس القطاعية.
- توفير المعلومات والإحصائيات عن عدد الخريجين في بعض التخصصات التي تدعم التقارير والنشرات الدورية.
- المساهمة في نشر الاستطلاعات والتقارير.
- التزويد ببعض الدراسات والرسائل السابقة والتقارير الدورية ذات العلاقة بقضايا القطاع الخاص.

#### 4- أهم الجهود في مجال تطوير الموارد البشرية بالغرفة:

عملت غرفة جدة على تطوير بيئة العمل وفقاً لأحدث الأنظمة الإدارية والتقنية الحديثة سعياً منها للتحويل نحو العالم الرقمي، وتعزيز قدرات موظفيها، وتطوير مسارهم المهني، مما انعكس بشكل إيجابي على نتائج الغرفة، وتنمية مجتمع الأعمال.

وفي مجال تطوير الأنظمة الإدارية والموارد البشرية حققت الغرفة عدداً من الجهود، إذ أسهمت في دعم التدريب والتمكين للكوادر الوطنية، وتأهيلها لسوق العمل من خلال عدد من الدورات التدريبية والبرامج وفقاً لما يأتي: (23) برنامج تدريب أكاديمي، و (12) برنامج تدريب عبر «تمهيز».

كما قامت الغرفة بتدريب وتطوير موظفيها في المعارف التخصصية المختلفة، وهي (10) دورات تدريبية جاءت على النحو التالي:

- دورة الأمن السيبراني للمبتدئين.
- دورة صناعة المحتوى التسويقي.
- دورة التسويق الإلكتروني عبر جوجل و يوتيوب .
- دورة احتراف التسويق عبر السناپ شات.
- دورة السكرتارية الإلكترونية.
- دورة مهارات التطوير المؤسسي.
- دورة موظفي الأمن وأزمة كورونا.
- دورة مراقب السلامة تطبيقاً للوائح المعتمدة.
- دورة أساسيات الأمن الرقمي.
- دورة عمليات تحليل الأمن الرقمي.

بالإضافة إلى دورات تطوير المهارات العامة حيث قدمت دورتين اثنتين، وورشة عمل واحدة وهي:

- دورة المدير التنفيذي.
- دورة ريادة الأعمال في مجال المشاريع الترفيهية.
- ورشة عمل المواطنة الفعالة.

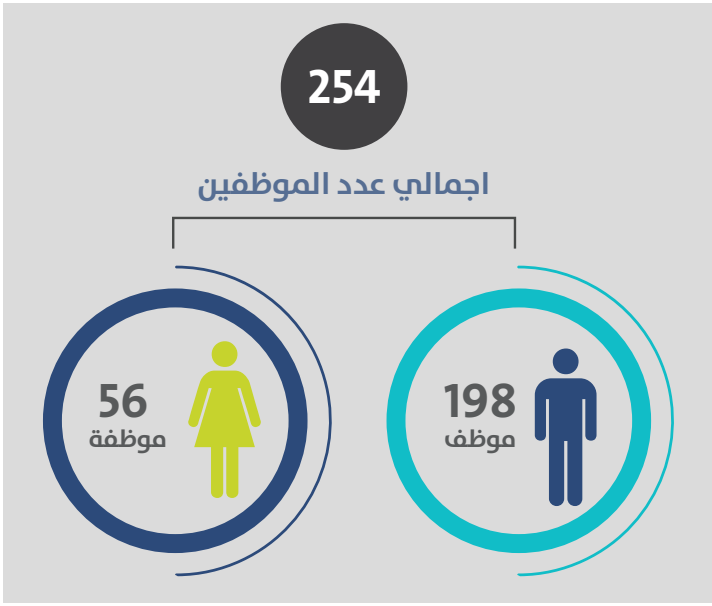

#### تطوير الكفاءات والمهارات الإدارية بالغرفة لعام 2020 م





## الفصل الرابع التقرير المالي لعام 2020م

- تقرير مراجعي الحسابات
- الحسابات الختامية للعام المالي 2020م
- الموازنة التقديرية للعام المالي 2021م



رقم التسجيل ٤٥/١١/٣٢٣  
رقم السجل التجاري ٤٠٣٠٢٧٦٦٤٤  
هاتف: +٩٦٦ ١٢ ٢٢١ ٨٤٠٠  
فاكس: +٩٦٦ ١٢ ٢٢١ ٨٥٧٥  
[ey.ksa@sa.ey.com](mailto:ey.ksa@sa.ey.com)  
[ey.com/mena](http://ey.com/mena)

شركة ارنست ويونغ وشركاهم (محاسبون قانونيون)  
شركة تضامنية  
برج طريق الملك - الدور الثالث عشر  
طريق الملك عبد العزيز (طريق الملك)  
ص.ب ١٩٩٤  
جدة ٢١٤٤١  
المملكة العربية السعودية  
المركز الرئيسي - الرياض

## تقرير مراجع الحسابات المستقل إلى مجلس الإدارة في الغرفة التجارية الصناعية بجدة

### الرأي

لقد راجعنا القوائم المالية للغرفة التجارية الصناعية بجدة ("الغرفة")، والتي تشتمل على قائمة المركز المالي كما في ٣١ ديسمبر ٢٠٢٠م، وقائمة العمليات وقائمة التدفقات النقدية للسنة المنتهية في ذلك التاريخ، والإيضاحات المرفقة بالقوائم المالية، بما في ذلك ملخص للسياسات المحاسبية الهامة.

في رأينا، أن القوائم المالية المرفقة تظهر بعدل، من كافة النواحي الجوهرية، المركز المالي للغرفة كما في ٣١ ديسمبر ٢٠٢٠م وأدائها المالي وتدفقاتها النقدية للسنة المنتهية في ذلك التاريخ، وفقاً للمعيار الدولي للتقرير المالي للمنشآت الصغيرة ومتوسطة الحجم المعتمد في المملكة العربية السعودية والمعايير والاصدارات الأخرى المعتمدة من الهيئة السعودية للمحاسبين القانونيين.

تمت مراجعتنا وفقاً للمعايير الدولية للمراجعة المعتمدة في المملكة العربية السعودية. إن مسؤوليتنا بموجب تلك المعايير تم توضيحها في قسم مسؤوليات المراجع حول مراجعة القوائم المالية في تقريرنا. إننا مستقلون عن الغرفة وفقاً لقواعد سلوك وأداب المهنة المعتمدة في المملكة العربية السعودية ذات الصلة بمراجعتنا للقوائم المالية، كما أننا التزمنا بمسؤولياتنا الأخلاقية الأخرى وفقاً لتلك القواعد. باعتبارنا أن أدلة المراجعة التي حصلنا عليها كافية وملئمة لتوفير أساس لإبداء رأينا.

### مسؤوليات الإدارة حول القوائم المالية

إن الإدارة مسؤولة عن إعداد القوائم المالية وعرضها بشكل عادل وفقاً للمعيار الدولي للتقرير المالي للمنشآت الصغيرة ومتوسطة الحجم المعتمد في المملكة العربية السعودية والمعايير والاصدارات الأخرى المعتمدة من الهيئة السعودية للمحاسبين القانونيين، وعن الرقابة الداخلية التي تراها الإدارة ضرورية لإعداد قوائم مالية خالية من تحريفٍ جوهري ناتج عن غش أو خطأ.

عند إعداد القوائم المالية، فإن الإدارة مسؤولة عن تقييم مقدرة الغرفة على الاستمرار في العمل وفقاً لمبدأ الاستمرارية والإفصاح، حسبما هو ملائم، عن الأمور ذات العلاقة بمبدأ الاستمرارية، وتطبيق مبدأ الاستمرارية في المحاسبة، ما لم تكن هناك نية لدى الإدارة لتصفية الغرفة أو إيقاف عملياتها، أو ليس هناك خيار ملائم بخلاف ذلك.

إن الإدارة مسؤولة عن الإشراف على عملية إعداد التقرير المالي في الغرفة.

### مسؤوليات المراجع حول مراجعة القوائم المالية

تتمثل أهدافنا في الحصول على تأكيد معقول فيما إذا كانت القوائم المالية ككل خالية من تحريفٍ جوهري ناتج عن غش أو خطأ، وإصدار تقرير المراجع الذي يتضمن رأينا. إن التأكيد المعقول هو مستوى عالٍ من التأكيد، إلا أنه ليس ضماناً على أن المراجعة التي تم القيام بها وفقاً للمعايير الدولية للمراجعة المعتمدة في المملكة العربية السعودية ستكشف دائماً عن تحريفٍ جوهري موجود. يمكن أن تنشأ التحريفات عن غش أو خطأ، وتُعد جوهرياً، بمفردها أو في مجموعها، إذا كان بشكل معقول يمكن توقع أنها ستؤثر على القرارات الاقتصادية التي يتخذها المستخدمون بناءً على هذه القوائم المالية.



## تقرير مراجع الحسابات المستقل إلى مجلس الإدارة في الغرفة التجارية الصناعية بجدة (تتمة)

### مسؤوليات المراجع حول مراجعة القوائم المالية (تتمة)

وكجزء من المراجعة وفقاً للمعايير الدولية للمراجعة المعتمدة في المملكة العربية السعودية، فإننا نمارس الحكم المهني ونحافظ على نزعة الشك المهني خلال المراجعة. كما نقوم بـ:

- تحديد وتقييم مخاطر التحريفات الجوهرية في القوائم المالية سواء كانت ناتجة عن غش أو خطأ، وتصميم وتنفيذ إجراءات مراجعة لمواجهة تلك المخاطر، والحصول على أدلة مراجعة كافية وملائمة لتوفير أساس لإبداء رأينا. ويعد خطر عدم اكتشاف تحريف جوهري ناتج عن غش أعلى من الخطر الناتج عن خطأ، لأن الغش قد ينطوي على تواطؤ أو تزوير أو حذف متعمد أو إقادات مضللة أو تجاوز لإجراءات الرقابة الداخلية.
  - الحصول على فهم للرقابة الداخلية ذات الصلة بالمراجعة، من أجل تصميم إجراءات مراجعة ملائمة وفقاً للظروف، وليس بغرض إبداء رأي حول فاعلية الرقابة الداخلية للغرفة.
  - تقييم مدى ملائمة السياسات المحاسبية المستخدمة، ومدى معقولية التقديرات المحاسبية والإفصاحات ذات العلاقة التي قامت بها الإدارة.
  - استنتاج مدى ملائمة تطبيق الإدارة لمبدأ الاستمرارية في المحاسبة، واستناداً إلى أدلة المراجعة التي تم الحصول عليها، فيما إذا كان هناك عدم تأكيد جوهري يتعلق بأحداث أو ظروف قد تثير شكاً كبيراً حول قدرة الغرفة على الاستمرار في العمل وفقاً لمبدأ الاستمرارية. وإذا ما تبين لنا وجود عدم تأكيد جوهري، يتعين علينا لفت الانتباه في تقريرنا إلى الإفصاحات ذات العلاقة الواردة في القوائم المالية أو، إذا كانت تلك الإفصاحات غير كافية، عندها يتم تعديل رأينا. تستند استنتاجاتنا إلى أدلة المراجعة التي تم الحصول عليها حتى تاريخ تقريرنا حول المراجعة. ومع ذلك، فإن الأحداث أو الظروف المستقبلية قد تؤدي إلى توقف الغرفة عن الاستمرار في أعمالها كمتشأة مستمرة.
  - تقييم العرض العام، وهيكل ومحتوى القوائم المالية، بما في ذلك الإفصاحات، وما إذا كانت القوائم المالية تعبر عن المعاملات والأحداث التي تمثلها بطريقة تحقق عرضاً عادلاً.
- نقوم بإبلاغ الإدارة - من بين أمور أخرى - بالنطاق والتوقيت المخطط للمراجعة والنتائج الهامة للمراجعة، بما في ذلك أي أوجه قصور هامة في الرقابة الداخلية تم اكتشافها خلال مراجعتنا.

عن إرنست ويونغ



أحمد إبراهيم رضا

محاسب قانوني

رقم الترخيص ٣٥٦

٥ شعبان ١٤٤٢هـ

١٨ مارس ٢٠٢١م

الغرفة التجارية الصناعية بجدة

قائمة المركز المالي

كما في ٣١ ديسمبر ٢٠٢٠م

(معدل - إيضاح ٢٩)	٢٠٢٠م	٢٠١٩م	إيضاح	الموجودات
	ريال سعودي	ريال سعودي		
				<b>الموجودات المتداولة</b>
				نقد وما في حكمه
٥٥,٢٨٤,٣٨٥	١٢٩,٨٠٧,٨٤٢	٥		ذمم مدينة تجارية، صافي
١٢٣,٩٤٦,١٩٠	١١٦,٢٧٨,٥٢٤	٦		مبالغ مدفوعة مقدماً وأرصدة مدينة أخرى، صافي
١٧,٥٥٥,١٨٨	٢٠,٦٤٩,١٣٦	٧		مصروفات مدفوعة مقدماً - متداولة
١٨,٢٠١,٣٣٩	١٧,٩٩٣,٦٥٨	٨		
<u>٢١٤,٩٨٧,١٠٢</u>	<u>٢٨٤,٧٢٩,١٦٠</u>			<b>إجمالي الموجودات المتداولة</b>
				<b>الموجودات غير المتداولة</b>
				مصروفات مدفوعة مقدماً - غير متداولة
١٥,٩٦٤,٤٤٧	١٤,٩٤٣,١٨٥	٨		ممتلكات ومعدات وأثاث
٣٢٤,٩١٣,٨٩٤	٢٩١,٦٩٦,٠٩١	٩		استثمار عقاري
١١,٧٧٦,٨٧٩	١٢,٢٢٥,٠٠٠	١٠		موجودات غير ملموسة
٥,٦٠١,٤٦٦	٥,٠٣٨,٢٧٧	١١		
<u>٣٥٨,٢٥٦,٦٨٦</u>	<u>٣٢٣,٩٠٢,٥٥٣</u>			<b>إجمالي الموجودات غير المتداولة</b>
<u>٥٧٣,٢٤٣,٧٨٨</u>	<u>٦٠٨,٦٣١,٧١٣</u>			<b>إجمالي الموجودات</b>
				<b>المطلوبات وصافي الموجودات</b>
				<b>المطلوبات المتداولة</b>
				ذمم دائنة
٤٨,٥٢٢,١٥٦	٣١,٦٢٩,١٧٤	١٢		إيرادات مؤجلة - متداولة
٧٠,٥٢٧,١٧٣	٧٣,١٧٠,٨١٠	١٣		مصروفات مستحقة وأرصدة دائنة أخرى
١٠٣,٣٩٥,٨٦٧	١٣٦,٢٧٥,٤٥٤	١٤		الجزء المتداول من قرض لأجل
١٠,٠٥٠,٠٠٠	٤,٣٠٧,٩٨٩	١٥		
<u>٢٣٢,٤٩٥,١٩٦</u>	<u>٢٤٥,٣٨٣,٤٢٧</u>			<b>إجمالي المطلوبات المتداولة</b>
				<b>المطلوبات غير المتداولة</b>
				إيرادات مؤجلة - غير متداولة
٦٣,٦٣٣,٣١٥	٦٠,٢٨١,٣١١	١٣		قرض لأجل
٥٠,٢٦١,٨٥٢	٥٦,٠٠٣,٨٦٣	١٥		التزامات منافع محددة للموظفين
٤٤,٤٦٩,١٦٩	٤٤,٦٤٧,٠٠٧	١٦		
<u>١٥٨,٣٦٤,٣٣٦</u>	<u>١٦٠,٩٣٢,١٨١</u>			<b>إجمالي المطلوبات غير المتداولة</b>
<u>٣٩٠,٨٥٩,٥٣٢</u>	<u>٤٠٦,٣١٥,٦٠٨</u>			<b>إجمالي المطلوبات</b>
				<b>صافي الموجودات</b>
				صافي الموجودات غير المقيدة
١٨,٦٨٥,١٩٧	٢٠٢,٣١٦,١٠٥			احتياطي التوسعات والانشاءات
١٥٧,٩٩٨,٠١٢	-	١٧		احتياطي مبادرات ذات أولوية قصوى
٥,٧٠١,٠٤٧	-	١٨		
<u>١٨٢,٣٨٤,٢٥٦</u>	<u>٢٠٢,٣١٦,١٠٥</u>			<b>إجمالي صافي الموجودات</b>
<u>٥٧٣,٢٤٣,٧٨٨</u>	<u>٦٠٨,٦٣١,٧١٣</u>			<b>إجمالي المطلوبات وصافي الموجودات</b>

تشكل الإيضاحات المرفقة من ١ إلى ٣٢ جزءاً من هذه القوائم المالية.

الغرفة التجارية الصناعية بجدة

قائمة العمليات

للسنة المنتهية في ٣١ ديسمبر ٢٠٢٠م

(معدل - إيضاح ٢٩)	٢٠٢٠م	٢٠١٩م	إيضاح
	ريال سعودي	ريال سعودي	
			<b>الإيرادات</b>
			الاشتراكات
٩٣,١٧٨,٨١٥	١٠٠,٧٩٦,٢٢٨		
٣٣,٠٨٦,٦٦٤	٢٣,٠٢٤,٢٦٨		التصديقات
٦٥٠,٨٠٦	١٧١,٧٤٠		الدليل والمجلة
١١٩,٨٥٠,٧١٨	٩٧,٩٣٩,١٧٩	١٩	المراكز والأنشطة الأخرى
٢,٨٦١,٠٤٤	١٠,٧٤٧,٨٦٦	٢٠	إيرادات أخرى
<b>٢٤٩,٦٢٨,٠٤٧</b>	<b>٢٣٢,٦٧٩,٢٨١</b>		<b>إجمالي الإيرادات</b>
			<b>المصروفات</b>
			عمومية وإدارية
(١٤٧,٠٦٧,٦١٦)	(١٢٨,٧٨٥,٢٦٢)	٢١	خسائر الانخفاض في قيمة مشروعات تحت التنفيذ
(٧٧,٢٧٩,٩٣٠)	-	٩	المراكز والأنشطة الأخرى
(٦٢,٣٤٣,٩٠٥)	(٤٧,٣١٠,٥٩٠)	١٩	تعاون ومساهمات لأجهزة ومؤسسات عامة
(٢٤,٩٥٦,٣٥١)	(١٠,٢٦٩,٠٦٥)	٢٢	رسوم الربط بنظام سجلاتي
(٢٣,٣٦٢,٠٩٨)	(٢٥,٨٣٨,٥٨٥)	٢٣	
<b>(٣٣٥,٠٠٩,٩٠٠)</b>	<b>(٢١٢,٢٠٣,٥٠٢)</b>		<b>إجمالي المصروفات</b>
			<b>الفائض / (العجز) من العمليات الرئيسية</b>
(٨٥,٣٨١,٨٥٣)	٢٠,٤٧٥,٧٧٩		
(٤,٦٣٣,٩٥٧)	٢,١٣١,٧٥٦	١٦	مكاسب / (خسائر) إكتوارية
(٤,٣٨٥,١٢٥)	(٣,١٢٣,٨٠٧)		مصاريف تمويلية
٣,٤٤٣,٥٤٦	٤٤٨,١٢١	١٠	ربح من تقييم استثمار عقاري
			<b>صافي الفائض / (العجز) للسنة</b>
(٩٠,٩٥٧,٣٨٩)	١٩,٩٣١,٨٤٩		صافي الفائض المتراكم في بداية السنة
١٠٩,٦٤٢,٥٨٦	١٨,٦٨٥,١٩٧		المحول من احتياطي التوسعات والانشاءات
-	١٥٧,٩٩٨,٠١٢	١٧	المحول من احتياطي مبادرات ذات أولوية قصوى
-	٥,٧٠١,٠٤٧	١٨	
<b>١٨,٦٨٥,١٩٧</b>	<b>٢٠٢,٣١٦,١٠٥</b>		<b>صافي الموجودات غير المقيدة في نهاية السنة</b>

تشكل الإيضاحات المرفقة من ١ إلى ٣٢ جزءاً من هذه القوائم المالية.

الغرفة التجارية الصناعية بجدة		
قائمة التدفقات النقدية		
للسنة المنتهية في ٣١ ديسمبر ٢٠٢٠م		
٢٠١٩م	٢٠٢٠م	إيضاح
ريال سعودي	ريال سعودي	
(٩٠,٩٥٧,٣٨٩)	١٩,٩٣١,٨٤٩	الأنشطة التشغيلية
		صافي الفائض / (العجز) للسنة
		تعديلات غير نقدية لتسوية صافي الموجودات غير المقيدة مع صافي التدفقات النقدية من الأنشطة التشغيلية:
٩,٤٨٩,٢١٧	٩,٤٢٦,٤٤١	٩ استهلاك ممتلكات ومعدات وأثاث
٦٩١,٨٨٦	٥٠١,٩٣٩	١١ إطفاء موجودات غير ملموسة
٧٧,٢٧٩,٩٣٠	-	٩ خسائر الانخفاض في قيمة مشروعات تحت التنفيذ
٨,٧١٢,٤٢٣	١,٩٤٨,٨٠٠	١٦ منافع محددة للموظفين
٣٨,٢٦٧,٠١٠	-	٩ مخصص مشاريع تحت التنفيذ
(٣,٤٤٣,٥٤٦)	(٤٤٨,١٢١)	١٠ ارباح إعادة تقييم الاستثمارات العقارية
(٢٤,١٠٠)	٥٠,٢٠٦	٢٠ خسائر / (أرباح) من استبعاد ممتلكات ومعدات وأثاث
٥,٢٠٨,٨٩٦	٣٦,١١٢,٣٠٠	٦ مخصص ديون مشكوك في تحصيلها مكون خلال العام
-	١,٥٦٢,٤٥٣	٧ مخصص الانخفاض في قيمة مدفوعات مقدما وأرصدة مدينة أخرى
٤٥,٢٢٤,٣٢٧	٦٩,٠٨٥,٨٦٧	
(١٩,١٩٢,٠٤٩)	(٣١,٨٧٢,٠٩٢)	التغيرات في الموجودات والمطلوبات التشغيلية:
٩,٣٦٠,٢٦٩	(١٠,٢٩٤,٩٥٣)	١٦ ذمم المدينة والمدفوعات مقدما وأرصدة مدينة أخرى
٣٥,٣٩٢,٥٤٧	٢٦,٩١٨,٨٢٢	الذمم الدائنة ومصرفات المستحقة والأرصدة الدائنة الأخرى
(٤,٣٤٥,١١٢)	(١,٧٧٠,٩٦٢)	١٦ مكافأة نهاية الخدمة المدفوعة
٣١,٠٤٧,٤٣٥	٢٥,١٤٧,٨٦٠	صافي النقد من الأنشطة التشغيلية
(٤,٩٥٠,٧١٤)	(٢,٨٥٣,٥١٥)	الأنشطة الاستثمارية
(١,٣٤٣,٩٠٣)	-	٩ إضافات ممتلكات ومعدات وأثاث
٢٩,٢٨٤	١,٠٢١,٤٨٠	١١ إضافات موجودات غير ملموسة
-	٥١,١٤٦,٣٨٢	٩ متحصلات من بيع ممتلكات ومعدات
-	٦١,٢٥٠	١٠ عكس قيد المدفوع للإنشاءات تحت التنفيذ
(٦,٢٦٥,٣٣٣)	٤٩,٣٧٥,٥٩٧	متحصلات من بيع موجودات غير ملموسة
		صافي النقد من / (المستخدم في) الأنشطة الاستثمارية
(١٠,٠٥٠,٠٠٠)	-	الأنشطة التمويلية
(١٠,٠٥٠,٠٠٠)	-	المدفوع من قرض لأجل
١٤,٧٣٢,١٠٢	٧٤,٥٢٣,٤٥٧	النقد المستخدم في الأنشطة التمويلية
٤٠,٥٥٢,٢٨٣	٥٥,٢٨٤,٣٨٥	الزيادة في النقد وما في حكمه
٥٥,٢٨٤,٣٨٥	١٢٩,٨٠٧,٨٤٢	النقد وما في حكمه في بداية السنة
-	٢٥,٥٧٣,١٩١	النقد وما في حكمه في نهاية السنة
		معاملات غير نقدية
		مخصص محول خلال الفترة

تشكل الإيضاحات المرفقة من ١ إلى ٣٢ جزءاً من هذه القوائم المالية.

## الغرفة التجارية الصناعية بجدة

إيضاحات حول القوائم المالية

٣١ ديسمبر ٢٠٢٠م

### ١ - التنظيم والانشطة الرئيسية

تأسست الغرفة التجارية الصناعية بجدة ("الغرفة" أو "غرفة جدة") وفقا لموافقة الأمر السامي بتاريخ ١٨ يناير ١٩٤٦م (الموافق ١٥ صفر ١٣٥٦هـ) حيث تخضع لنظام الغرف التجارية والصناعية السعودي، والموافق عليه بموجب المرسوم الملكي الكريمة رقم (٦/م) وتاريخ ٣٠ ربيع الثاني ١٤٠٠هـ بناء على قرار مجلس الوزراء الموقر رقم (٦٤) بتاريخ ٢٢ ربيع الثاني ١٤٠٠هـ. ووفقا لنظام الغرف التجارية والصناعية السعودي ولائحته التنفيذية الصادرة بالقرار الوزاري رقم (١٨٧١) وتاريخ ٢٢ جمادى الأول ١٤٠١هـ وتعديلاتها، يتم تشكيل مجلس إدارة الغرفة التجارية الصناعية بموجب قرار من وزير التجارة والاستثمار.

الغرفة التجارية الصناعية بجدة هي منشأة لا تهدف للربح وتمثل في دائرة اختصاصها المصالح التجارية والصناعية لدى السلطات العامة، وللغرفة شخصية اعتبارية ويقوم رئيس مجلس ادارتها بتمثيلها أمام القضاء والغير وتقوم الغرفة بتقديم خدمات إلى مجتمع الاعمال والتجار مقابل اشتراكات طبقا لفئات التجار والصناع. كما تقوم بالتصديق على الوثائق وإصدار الشهادات.

وتقوم الغرفة بمزاولة نشاطها من خلال الفروع والمراكز التالية:

رقم الفرع	أسم الفرع
١	المركز الرئيسي
٢	مركز جدة للمنتديات والفعاليات
٣	إدارة الجمارك
٤	المدينة الصناعية
٥	محافظه القنفذة
٦	محافظه رابغ
٧	بلدية الليث
٨	هيئة الاستثمار
٩	خليص
١٠	فرع مدينة المستودعات الخمرة

### ٢ - أساس الإعداد

#### ١-٢ بيان الالتزام

تم إعداد هذه القوائم المالية وفقاً للمعيار الدولي للتقرير المالي للمنشآت الصغيرة ومتوسطة الحجم الصادر عن مجلس معايير المحاسبة الدولية والمعتمد في المملكة العربية السعودية والمعايير والإصدارات الأخرى المعتمدة من الهيئة السعودية للمحاسبين القانونيين (ويشار إليها مجتمعة بـ "المعيار الدولي للتقرير المالي للمنشآت الصغيرة ومتوسطة الحجم المعتمد في المملكة العربية السعودية").

#### ٢-٢ الأحكام والتقديرات

يتطلب إعداد القوائم المالية طبقاً للمعايير الدولية للتقارير المالية للمنشآت الصغيرة ومتوسطة الحجم استخدام بعض التقديرات المحاسبية الهامة. كما يتطلب من الإدارة ممارسة الأحكام عند تطبيق السياسات المحاسبية للغرفة. وقد تم الإفصاح عن ذلك في الإيضاح ٤.

#### ٣-٢ أسس القياس

تم إعداد هذه القوائم المالية وفقاً لمبدأ التكلفة التاريخية باستثناء الاستثمارات العقارية بالقيمة العادلة والتي يتم قياسها بالقيمة العادلة.

#### ٤-٢ العملة الوظيفية وعملة العرض

يعتبر الريال السعودي العملة الوظيفية للغرفة وعملة العرض.

## الغرفة التجارية الصناعية بجدة

إيضاحات حول القوائم المالية (تتمة)

٣١ ديسمبر ٢٠٢٠م

## ٣- ملخص بالسياسات المحاسبية الهامة

فيما يلي بياناً بالسياسات المحاسبية الهامة المتبعة في إعداد هذه القوائم المالية:

## تصنيف الموجودات والمطلوبات كمتداولة وغير متداولة

تظهر الغرفة الموجودات والمطلوبات في قائمة المركز المالي بناءً على تصنيفها متداولة / غير متداولة". وتُعدّ الأصول متداولة وذلك عندما:

- ◀ تتوقع تسهيل الأصل أو تنوي بيعه أو استنفاده خلال دورة العمل التشغيلية العادية للغرفة.
- ◀ تتوقع تسهيل الأصل خلال الاثني عشر شهراً اللاحقة لتاريخ تقديم التقرير حول القوائم المالية.
- ◀ يكون الأصل في صورة نقد وما في حكمه، ما لم تكن هناك قيود على استبداله أو استخدامه لسداد أي مطلوبات لمدة لا تقل عن اثني عشر شهراً بعد تاريخ تقديم التقرير حول القوائم المالية.

وتُصنّفُ الغرفة كافة الأصول الأخرى كأصول غير متداولة. وفي حال تُعدّرُ الدورة التشغيلية العادية للغرفة تحديداً واضحاً، يُفترض أن تُحدّد مدتها بأنها اثنا عشر شهراً.

وتُصنّفُ الغرفة المطلوبات كمطلوبات متداولة عندما:

- ◀ تتوقع سداد المطلوبات خلال دورة العمل التشغيلية العادية للغرفة،
- ◀ تكون المطلوبات مستحقة السداد خلال الاثني عشر شهراً اللاحقة لتاريخ تقديم التقرير حول القوائم المالية،
- ◀ لا تملك الغرفة حقاً غير مشروط لتأجيل سداد الالتزام لمدة لا تقل عن اثني عشر شهراً بعد تاريخ تقديم التقرير حول القوائم المالية.

وتُصنّفُ الغرفة كافة المطلوبات الأخرى كمطلوبات غير متداولة.

## نقد وما في حكمه

يمثل النقد وما في حكمه الارصدة لدى البنوك والاستثمارات القصيرة الأجل العالية السيولة القابلة للتحويل الفوري إلى مبالغ مُحدّدة من النقد والتي تتعرض لمخاطر غير هامة بشأن التغيرات في القيمة، وتبلغ تواريخ استحقاقها ثلاثة أشهر أو أقل من تاريخ الاقتناء.

## الذمم المدينة التجارية

تظهر الذمم المدينة التجارية بمبلغ الفاتورة الأصلي بعد خصم مخصصات الديون المشكوك في تحصيلها ويتم تكوين مخصص الديون المشكوك في تحصيلها عند وجود دليل موضوعي يشير إلى عدم مقدرة الغرفة على تحصيل المبالغ المستحقة وفقاً للشروط الأصلية للذمم المدينة. ويتم شطب الديون المعدومة عند تحديدها مقابل المخصصات المتعلقة بها. ويتم تحميل المخصصات على قائمة العمليات. وأي استردادات لاحقة لمبالغ الذمم المدينة والتي تم شطبها سابقاً تضاف إلى الإيرادات.

## استثمارات قصيرة الأجل

تتكون الاستثمارات قصيرة الأجل من استثمارات في ودائع مضاربة ومرابحة لدى البنوك والمحتفظ بها لتاريخ الاستحقاق لفترة تقل عن سنة، ويتم قياسها بالتكلفة ناقصاً أي خسارة انخفاض.

## مصرفوات مدفوعة مقدماً

يُعتَرَفُ بالمصرفوات المدفوعة مقدماً إلى شركة ثقة ومجلس الغرف ضمن الأصول، وتُدرج كمصاريف في السنة ذات الصلة. والمصرفوات المتوقعة تحقيقها خلال ١٢ شهراً من تاريخ تقديم التقرير حول القوائم المالية تصنف كمتداولة، وتُصنّفُ المصاريف اللاحقة كأصول غير متداولة.

## الغرفة التجارية الصناعية بجدة

إيضاحات حول القوائم المالية (تتمة)

٣١ ديسمبر ٢٠٢٠م

### ٣ - السياسات المحاسبية الهامة (تتمة)

#### استثمار عقاري

تمتلك الغرفة أرض ومبنى مملوكة محتفظ بها بغرض تحقيق إيرادات إيجار على المدى الطويل أو بغرض ارتفاع قيمتها الرأسمالية. حيث أن الاستثمار العقاري لا تشغله الغرفة ولا تستغله في انشطتها. ويُدرج الاستثمار العقاري بالقيمة العادلة المستمدة من أسعار السوق الراهنة لعقارات قابلة للمقارنة وتحليل التدفقات النقدية المخصومة المتعلقة بالاستثمار، وتُحدّد سنويًا بمعرفة مُقيمين خارجيين. وعند تحديد القيمة، يرجع المُقيم إلى أوضاع السوق الراهنة وآخر معاملات المبيعات لعقارات مماثلة. وعند تقييم القيمة العادلة لممتلكات عقارية، يمثل الاستخدام الأقصى والأمثل للعقار استخدامه الحالي. ويُعتَرَف بالتغيّرات في القيمة العادلة ضمن قائمة العمليات.

#### الممتلكات والمعدات والأثاث

تُفَاسُ بنود الممتلكات والمعدات والأثاث بالتكلفة ناقصًا الاستهلاك المتراكم وأي خسائر ناشئة عن الانخفاض في القيمة. وتتضمّن التكلفة المصاريف المرتبطة ارتباطًا مباشرًا بالوصول بالأصل إلى موقعه ووضع كي يصبح قادرًا على العمل وفقا للطريقة التي تستهدفها الإدارة، وتضيف الغرفة إلى القيمة الدفترية لبند من بنود الممتلكات والمعدات والأثاث تكلفة استبدال أجزاء من هذا البند عند تكبد هذه التكلفة إذا كان من المتوقع أن يوفر الجزء المستبدل منافع مستقبلية إضافية للغرفة. ويتوقف الاعتراف بالقيمة الدفترية لقطع الغيار المستبدلة.

وتُحمَلُ كافة الإصلاحات وأعمال الصيانة الأخرى على الربح أو الخسارة خلال الفترة التي تُتكدب فيها. ويُحمَلُ الاستهلاك لتحميل تكلفة الأصول ناقصًا قيمها المتبقية على مدى الأعمار الإنتاجية المُقدَّرة باستخدام طريقة القسط الثابت.

ويُحتسب الاستهلاك على أساس القسط الثابت على مدى العمر الإنتاجي للأصل على النحو التالي:

#### السنوات

٤٠

٥

٨

٦

٤

مياني

آلات ومعدات

أثاث وتجهيزات

أجهزة حاسب آلي

سيارات

إذا كان هناك مؤشر يدل على حدوث تغير هام في معدل الاستهلاك أو العمر الإنتاجي أو القيمة المتبقية لأصل ما، يُعدّل استهلاك هذا الأصل بأثر مستقبلي ليعكس التوقعات الجديدة.

#### مشاريع رأسمالية تحت التنفيذ

تمثل المشاريع الرأسمالية تحت التنفيذ جميع التكاليف التي تتعلق بشكل مباشر أو غير مباشر بالمشاريع قيد التنفيذ وتتم رسملتها كممتلكات ومعدات عند الانتهاء من تلك المشاريع. لا يتم استهلاك الأعمال الرأسمالية قيد التنفيذ.

#### الموجودات غير الملموسة

تمثل الموجودات غير الملموسة برامج حاسب آلي مشتراه، ويتم إظهارها بالتكلفة ناقصًا الإطفاء المتراكم وأية خسائر انخفاض متراكم في القيمة، ويتم إطفائها على مدى العمر الإنتاجي المقدر لها بست سنوات ونصف باستخدام طريقة القسط الثابت. وفي حالة وجود مؤشر على وجود تغير هام في معدل الإطفاء، أو العمر الإنتاجي أو القيمة المتبقية للموجودات غير الملموسة، فإنه يتم تعديل الإطفاء مستقبلاً.

الغرفة التجارية الصناعية بجدة  
إيضاحات حول القوائم المالية (تتمة)  
٣١ ديسمبر ٢٠٢٠م

٣ - السياسات المحاسبية الهامة (تتمة)

منح حكومية

يُعْتَرَفُ بالمنح الحكومية بالقيمة العادلة للأصل المستلم أو المستحق الاستلام. ويُعْتَرَفُ بالمنحة التي ليس لها شروط أداء مستقبلية محددة في الدخل عند استلام متحصلات المنحة أو استحقاق استلامها. ويُعْتَرَفُ بالمنحة التي تفرض شروط أداء مستقبلية محددة في الدخل عند استيفاء تلك الشروط.

ولا يُعْتَرَفُ بأي مبلغ لهذه المساعدات الحكومية التي لا يمكن أن يكون لها قيمة معقولة. غير أن المنشأة تُفَصِّحُ عن المعلومات حول هذه المساعدة.

الانخفاض في قيمة الموجودات غير المالية

بتاريخ إعداد كل قوائم مالية، يتم مراجعة قيمة الممتلكات والمعدات والأثاث والموجودات غير الملموسة للتأكد من وجود دليل على وقوع خسائر انخفاض في قيمتها. وفي حالة وجود دليل على أي انخفاض محتمل، يتم تقدير القيمة القابلة للاسترداد للأصل المتأثر (أو الوحدات المدرة للنقدية) ومقارنتها مع قيمتها الدفترية. وإذا كانت القيمة القابلة للاسترداد أقل، تخفض القيمة الدفترية للأصل إلى القيمة المقدرة القابلة للاسترداد، ويتم إثبات خسارة الانخفاض فوراً في قائمة العمليات.

نم دائنة ومبالغ مستحقة الدفع

يتم إثبات الالتزامات لقاء المبالغ الواجب دفعها في المستقبل عن البضاعة أو الخدمة المستلمة، سواء قدمت أم لم تقدم بها فواتير من قبل المورد.

إيرادات مؤجلة

تُسَجَّلُ رسوم الاشتراكات المقبوضة من المشتركين مقدماً كإيرادات في السنة التي تنتمي إليها. وتُصنَّفُ إيرادات الاشتراكات المقبوضة مقدماً والتي تتعلق بفترة اثني عشر شهراً من تاريخ قائمة المركز المالي كمطلوبات متداولة، في حين تُصنَّفُ إيرادات الاشتراكات المقبوضة مقدماً لفرات تزيد عن اثني عشر شهراً من تاريخ قائمة المركز المالي كمطلوبات غير متداولة.

التزامات المنافع المحددة للموظفين

أ) مزايا موظفين قصيرة الأجل

يُعْتَرَفُ بتكلفة مزايا الموظفين القصيرة (تلك المستحقة الدفع في غضون ١٢ شهراً بعد تقديم الخدمة، مثل الإجازات المدفوعة الأجر والعلاوات) في السنة التي تُقدَّم فيها الخدمة ولا تخضع للخصم.

ب) برامج المزايا المحددة

تدير الغرفة برنامج مزايا محددة لموظفيها. يحدد برنامج المزايا المحددة قيمة المزايا التي سيحصل عليها الموظف عند التقاعد / الاستقالة بناءً على عامل واحد أو أكثر بما في ذلك سنوات الخدمة والراتب.

يمثل الالتزام المُعْتَرَفُ به في قائمة المركز المالي المتعلق ببرنامج المزايا المحددة القيمة الحالية للالتزام المزايا المحددة بتاريخ تقديم التقرير حول القوائم المالية ناقصاً القيمة العادلة لأصول البرنامج (إن وُجِدَتْ). ويُقاسُ التزام المزايا المحددة باستخدام طريقة الوحدة الإضافية المقدرة. وتُحدَّد القيمة الحالية للالتزام المزايا المحددة بخصم المبالغ المستقبلية المُقدَّرة بالرجوع لعائدات السوق بتاريخ تقديم التقرير حول القوائم المالية من سندات الشركات عالية الجودة المسجلة بالعملة التي ستدفع بها المزايا، وتكون لها شروط للاستحقاق تقارب شروط التزام التقاعد ذي العلاقة.

ويُعْتَرَفُ بتكاليف الخدمة السابقة والأرباح والخسائر الإكتوارية ضمن قائمة العمليات.



## الغرفة التجارية الصناعية بجدة

إيضاحات حول القوائم المالية (تتمة)

٣١ ديسمبر ٢٠٢٠م

### ٣ - السياسات المحاسبية الهامة (تتمة)

#### مصاريف تمويلية

تمثل مصاريف تمويلية العمولة والتكاليف الأخرى التي تكبدها الغرفة بشأن اقتراض الأموال. تتضمن تكاليف الاقتراض مصاريف تمويلية على القروض البنكية المحسبة باستخدام طريقة العمولة الفعلية.

تقوم الغرفة بإثبات جميع تكاليف الاقتراض كمصروف في قائمة العمليات في الفترة التي يتم تكبدها فيها.

#### تحقق الإيرادات

تتبع الغرفة الأسس التالية لتسجيل إيراداتها:

◀ إيرادات اشتراكات العضوية و اشتراك المجلة تسجل عند استلامها إذا كانت خاصة بالسنة المستلمة بها، حيث ينتهي الاشتراك بانتهاء السجل التجاري. ويتم تحصيل رسوم الاشتراكات السنوية عادة من منتسبي الغرفة في بداية السنة أو خلال السنة (التجديدات وكذلك رسوم الاشتراك لأول مرة) وتُقيد الاشتراكات المتعلقة بسنوات لاحقة كاشتراكات عضوية مقبوضة مقدماً.

◀ تُسجّل إيرادات الشهادات والرسوم عند إصدار الشهادات أو استلام الرسوم.

◀ تُسجّل إيرادات إعلان المجلة عند إصدار فواتير بها ويُعترف بها كإيرادات في نهاية السنة إذا أُصدِرَت الإعلانات قبل نهاية السنة دون إصدار الفواتير الخاصة بتلك الإعلانات في ذات السنة. وتُصدِر الغرفة عادة الفواتير بعد صدور الإعلانات في المجلة.

◀ تُسجّل إيرادات دورات التدريب عند تقديم الخدمة.

◀ تُسجّل إيرادات الإيجار وفقاً لطريقة القسط الثابت على مدى فترة عقد الإيجار.

◀ تُسجّل إيرادات رعاية المناسبات عند تقديم الخدمات ذات العلاقة إلى الرعاية.

◀ تُسجّل الإيرادات الأخرى عند تقديم الخدمة أو استحقاقها.

#### العملات الأجنبية

تسجل المعاملات التي تتم بالعملات الأجنبية بالريال السعودي طبقاً لأسعار الصرف السائدة في تاريخ إجراء المعاملة. يعاد تحويل الموجودات والمطلوبات المالية المسجلة بالعملات الأجنبية بأسعار الصرف السائدة في تاريخ قائمة المركز المالي. تدرج جميع الفروق في قائمة العمليات.

### ٤ - التقديرات والافتراضات والأحكام المحاسبية الهامة

تضع الغرفة تقديرات وافتراضات حول المستقبل. ونادراً ما تعادل التقديرات المحاسبية الناتجة، حسب طبيعتها، النتائج الفعلية ذات الصلة. والتقديرات والافتراضات التي تُشكّل مخاطر جوهرية ينشأ عنها تعديل جوهري على القيم الدفترية للأصول والمطلوبات خلال السنة المالية التالية مُفصّل عنها أدناه:

## الغرفة التجارية الصناعية بجدة

إيضاحات حول القوائم المالية (تتمة)

٣١ ديسمبر ٢٠٢٠م

## ٤ - التقديرات والافتراضات والأحكام المحاسبية الهامة (تتمة)

## ٤-١ الافتراضات التزامات المنافع المحددة للموظفين

تعتمد القيمة الحالية للالتزامات التقاعد على عددٍ من العوامل تتحدّد بناءً على الأساس الإكتواري باستخدام عدد من الافتراضات. وتَنصَّبُ الافتراضات المستخدمة في تحديد صافي التكلفة (الدخل) للالتزامات التقاعد معدل الخصم وتقدير زيادة الراتب. وستتأثر القيمة الدفترية للالتزام بأي تغيير في تلك الافتراضات.

وتُحدّد الغرفة معدل الخصم المناسب في نهاية كل تاريخ تقديم التقرير حول القوائم المالية. ويتمثل ذلك في معدل الفائدة المستخدم في تحديد القيمة الحالية من التدفقات النقدية الخارجية المستقبلية التقديرية المتوقع أن تكون لازمة لتسوية التزامات التقاعد. وعند تحديد مُعدّل الخصم المناسب، تراعي الغرفة معدلات الفائدة ذات سندات الشركات عالية الجودة المُسجّلة بالعملة التي سُدّفع بها المكافآت والتي تكون لها شروط استحقاق تقارب شروط التزام التقاعد ذي العلاقة.

## ٤-٢ القيمة العادلة للاستثمارات العقارية

استُمدت القيمة العادلة للاستثمارات العقارية من أسعار السوق الراهنة لعقارات قابلة للمقارنة والتدفقات النقدية المخصومة. وتُحتسب القيمة العادلة بناءً على تقييم يجريه مقيم مستقل لديه مؤهل مهني وثيق الصلة معترف به ولديه خبرة حديثة في موقع الاستثمار العقاري وفنّته اللذين يخضعان للتقييم. وعند تحديد القيمة العادلة، يرجع المُقيم إلى أوضاع السوق الراهنة وآخر معاملات المبيعات لعقارات مماثلة.

## ٤-٣ انخفاض الذمم المدينة التجارية

يتم إجراء تقدير للمبالغ القابلة للتحويل من الذمم المدينة التجارية عند عدم إمكانية تحصيل المبلغ بالكامل. بالنسبة لكل مبلغ من المبالغ الهامة، يتم إجراء هذا التقدير لكل مبلغ على حده. أما المبالغ التي لا تعتبر هامة بمفردها ولكنها متأخرة السداد، فإنه يتم تقديرها بشكل جماعي، ويجنب مخصص حسب طول مدة التأخر في السداد بناءً على معدلات التحصيل السابقة.

## ٥ - نقد وما في حكمه

٢٠١٩م	٢٠٢٠م	
ريال سعودي	ريال سعودي	
١٠,٤٥٠	-	نقد في الصندوق
٥٥,٢٧٣,٩٣٥	١٢٩,٨٠٧,٨٤٢	أرصدة لدى البنوك
<u>٥٥,٢٨٤,٣٨٥</u>	<u>١٢٩,٨٠٧,٨٤٢</u>	

الغرفة التجارية الصناعية بجدة  
إيضاحات حول القوائم المالية (تتمة)  
٣١ ديسمبر ٢٠٢٠م

٦ - ذمم مدينة تجارية، صافي

٢٠١٩م ريال سعودي	٢٠٢٠م ريال سعودي	
١٧٩,٦٠٣,٨٣٩	٢٠٩,٧٢٩,٠٥٤	ذمم مدينة تجارية
٢٦,٥٧٤,٦٢٠	٢٤,٨٩٤,٠٣٩	صافي المعاملات الخاصة بعقد إدارة وإشراف مستودعات غرفة مكة المكرمة (إيضاح ٢٤)
٢٠٦,١٧٨,٤٥٩	٢٣٤,٦٢٣,٠٩٣	إجمالي الذمم المدينة التجارية
(٨٢,٢٣٢,٢٦٩)	(١١٨,٣٤٤,٥٦٩)	يخصم: مخصص ديون مشكوك في تحصيلها
١٢٣,٩٤٦,١٩٠	١١٦,٢٧٨,٥٢٤	

تتكون حركة مخصص الديون المشكوك في تحصيلها خلال السنة المنتهية في ٣١ ديسمبر مما يلي:

٢٠١٩م ريال سعودي	٢٠٢٠م ريال سعودي	
٧٨,١٩٥,٢٢٠	٨٢,٢٣٢,٢٦٩	الرصيد في بداية السنة
٥,٢٠٨,٨٩٦	٣٦,١١٢,٣٠٠	المبلغ المحمل للسنة (إيضاح ٢١)
(١,١٧١,٨٤٧)	-	مخصص انتفى الغرض منه
٨٢,٢٣٢,٢٦٩	١١٨,٣٤٤,٥٦٩	

فيما يلي بيان بأعمار الذمم المدينة التي لم يحدث انخفاض في قيمتها كما في ٣١ ديسمبر:

أكثر ٣٦٥ ريال سعودي	١٨٠ إلى ٣٦٥ يوم ريال سعودي	أقل من ١٨٠ يوم ريال سعودي	المجموع ريال سعودي	البيان
١٠,٩٣٠,١٧٧	٢١,٨١٤,٩٦٥	٨٣,٥٣٣,٣٨٢	١١٦,٢٧٨,٥٢٤	٢٠٢٠م
٧,٦٤٤,٥٨١	٥٩,٣٠٩,٠٠٠	٥٦,٩٩٢,٦٠٩	١٢٣,٩٤٦,١٩٠	٢٠١٩م

## الغرفة التجارية الصناعية بجدة

إيضاحات حول القوائم المالية (تتمة)

٣١ ديسمبر ٢٠٢٠م

## ٧ - مبالغ مدفوعة مقدماً وأرصدة مدينة أخرى، صافي

٢٠١٩م	٢٠٢٠م	إيضاح	
ريال سعودي	ريال سعودي		
١٤,٧٠٢,٥٠٣	٢٠,٠٦٤,٧٩٨		مصرفات مدفوعة مقدماً
٦,٨١٣,٢٤٠	٦,٨٦٩,٤٩٠	١-٧	خطابات الضمان البنكية
٢,٠٤٧,١٧٦	١,٤٢٧,٠٣٧		سلف موظفين
١,٤٠٣,١٩٨	١,٢٦١,١٩٣		أرصدة مدينة أخرى
٢٤,٩٦٦,١١٧	٢٩,٦٢٢,٥١٨		
(٧,٤١٠,٩٢٩)	(٨,٩٧٣,٣٨٢)	٢-٧	مخصص الانخفاض في قيمة مبالغ مدفوعة مقدماً وأرصدة مدينة أخرى
١٧,٥٥٥,١٨٨	٢٠,٦٤٩,١٣٦		

١-٧ تتمثل خطابات الضمان البنكية الصادرة من بنك الرياض في قيمة تأمين خطابات الضمان والتي تم إصدارها بتاريخ ٣٠ يوليو ٢٠١٤م لصالح المؤسسة العامة للموانئ بغرض استئجار قطع أرض مدينة المستودعات.

٢-٧ تتكون حركة الانخفاض في قيمة مبالغ مدفوعة مقدماً وأرصدة مدينة أخرى خلال السنة المنتهية في ٣١ ديسمبر مما يلي:

٢٠١٩م	٢٠٢٠م	
ريال سعودي	ريال سعودي	
٧,٤١٠,٩٢٩	٧,٤١٠,٩٢٩	الرصيد في بداية السنة
—	١,٥٦٢,٤٥٣	المبلغ المحمل للسنة (إيضاح ٢١)
٧,٤١٠,٩٢٩	٨,٩٧٣,٣٨٢	

الغرفة التجارية الصناعية بجدة  
إيضاحات حول القوائم المالية (تتمة)  
٣١ ديسمبر ٢٠٢٠م

٨ - مصروفات مدفوعة مقدماً – (متداولة وغير متداولة)

٢٠١٩م	٢٠٢٠م	إيضاح	
ريال سعودي	ريال سعودي		
			المبلغ المتداول:
١٠,٩٥٥,٠٠٢	١٠,٧٠٢,٠٣٣	١-٨	مصروف مقدم لشركة ثقة
٧,٢٤٦,٣٣٧	٧,٢٩١,٦٢٥	٢-٨	مصروف مقدم لمجلس الغرف
<u>١٨,٢٠١,٣٣٩</u>	<u>١٧,٩٩٣,٦٥٨</u>		
			المبلغ غير المتداول:
٩,٦٠٨,٩٣٥	٨,٩٠١,١٣٨	١-٨	مصروف مقدم لشركة ثقة
٦,٣٥٥,٥١٢	٦,٠٤٢,٠٤٧	٢-٨	مصروف مقدم لمجلس الغرف
<u>١٥,٩٦٤,٤٤٧</u>	<u>١٤,٩٤٣,١٨٥</u>		

١-٨ تتمثل المصروفات المدفوعة مقدماً لشركة ثقة ما نسبته ١٥٪ من إيرادات الاشتراكات التي تخص السنوات القادمة المستلمة والمدفوعة مقدماً لشركة ثقة والتي تمثل تكاليف قيد وصدار شهادات الانتساب وتحصيل الرسوم بالنيابة عن الغرفة وذلك حتى تاريخ ٣٠ سبتمبر ٢٠٢٠م. تم تخفيض النسبة الى ١١,٧٪ اعتباراً من ١ أكتوبر ٢٠٢٠م وذلك بموجب الاتفاقية الثلاثية الموقعة في ذلك التاريخ.

٢-٨ تتمثل المصروفات المدفوعة مقدماً لمجلس الغرف بنسبة ١٠٪ من إيرادات الاشتراكات التي تخص السنوات القادمة المستلمة والمدفوعة لمجلس الغرف.

الغرفة التجارية الصناعية بجدة  
إيضاحات حول القوائم المالية (تتمة)  
٣١ ديسمبر ٢٠٢٠م

٩ - ممتلكات ومعدات وأثاث

المجموع ٢٠١٩م ريال سعودي	المجموع ٢٠٢٠م ريال سعودي	مشروعات تحت التفويض ريال سعودي	سيارات ريال سعودي	الحاسب الآلي ريال سعودي	الأجهزة المعدات ريال سعودي	أثاث وتجهيزات ريال سعودي	مباني ريال سعودي	أراضي ريال سعودي
٦٢٤,٣٥٠,٩٨١	٦٠٠,٨٥٣,٠٣٣	٢٠٤,٠٥٦,٦٨٢	١,٣٤٤,٣٦٠	٨,٨٤٠,٣٣٧	٣٢,٤٤٤,٨٣٤	١٠,٧٥٠,٨٦٦	٢٤٢,٤٤٦,٠٣٩	١٠,٩٦٩,٩١٥
٤,٩٥٠,٧١٤	٢,٨٥٣,٥١٥	٢,٦٤٧,٠٩٤	(١٤٧,٩٥٠)	١٧,٩٣٤	١٧٢,٦٧٢	١٥,٨١٥	-	-
(١٥٦,٦٥٢)	(٣,٩٧٨,١٣٩)	(١,٠١٥,٤٦٧)	(١٤٧,٩٥٠)	(١,٧١١,٥٠٩)	(٥٦٩,٤١٧)	(٥٣٣,٧٩٦)	-	-
-	(٥١,١٤٦,٣٨٢)	(٧٧٧,٩٢٣)	-	-	١٨٣,٩٢٣	-	٥٩٤,٠٠٠	-
(٣٨,٢٦٧,٠١٠)	٢٥,٥٧٣,١٩١	(٥١,١٤٦,٣٨٢)	-	-	-	-	-	-
-	٢٥,٥٧٣,١٩١	٢٥,٥٧٣,١٩١	-	-	-	-	-	-
٦٠٠,٨٥٣,٠٣٣	٥٧٤,١٥٥,٢١٨	١٧٩,٣٣٧,١٩٥	١,١٩٦,٤١٠	٧,١٤٦,٧٦٢	٣٢,٢٢٢,٠١٢	١٠,٢٢٢,٨٨٥	٢٤٣,٠٤٠,٣٣٩	١٠,٩٦٩,٩١٥
١٨٩,٣٢١,٤٦٠	٢٧٥,٩٣٩,١٣٩	٧٧,٢٧٩,٩٣٠	١,٣١٠,٢٨٥	٦,٨٢٠,٨٩٥	٢٩,٠٦١,٩٢٧	٧,٥٥٩,٨٩٠	١٥٣,٩٠٦,٢١٢	-
٩,٤٨٩,٣١٧	٩,٤٢٦,٤٤١	-	١	٤٥٣,٥٨٥	١,٣٧٠,٣٧٥	٦٤٧,٢١٢	٦,٩٥٥,٣٦٨	-
(١٥١,٤٦٨)	(٢,٩٠٦,٤٥٣)	-	(١٤٧,٩٥٠)	(١,٦٧٥,٩٥٠)	(٥٦٩,٠٦٣)	(٥١٣,٤٩٠)	-	-
٧٧,٢٧٩,٩٣٠	-	-	-	-	-	-	-	-
٢٧٥,٩٣٩,١٣٩	٢٨٢,٤٥٩,١٢٧	٧٧,٢٧٩,٩٣٠	١,١٦٢,٣٣٦	٥,٥٩٨,٥٣٠	٢٩,٨١٣,١٣٩	٧,٦٩٣,٦١٢	١٦,٠٨١,٥٨٠	-
-	-	-	-	-	-	-	-	-
-	-	-	-	-	-	-	-	-
٢٩١,٦٩٦,٠٩١	١٠٢,٥٧,٢٦٥	١٠٢,٥٧,٢٦٥	٣٤,٠٧٤	١,٥٤٨,٢٢٢	٢,٣٢٨,٨٧٣	٢,٥٢٩,٢٧٣	٨٢,١٧٨,٤٥٩	١٠,٩٦٩,٩١٥
٣٢٤,٩١٣,٨٩٤	١٢٦,٧٧٦,٧٥٢	١٢٦,٧٧٦,٧٥٢	٣٤,٠٧٥	٢,٠١٩,٤٤٢	٣,٣٨٢,٩٠٧	٣,١٩٠,٩٧٦	٨٨,٥٢٩,٨٢٧	١٠,٩٦٩,٩١٥

- يشتمل بند المباني على تكلفة تطوير مدينة المستودعات والمخازن المقامة على أراضي مستأجرة من المؤسسة العامة للموانئ.  
- خلال سنة ٢٠٢٠م، لم يتم تكوين مخصص بقيمة الأجهزة الخاصة ببرج الخير وذلك لأنه تم تكوين مخصصات سابقة يكامل المبالغ المنصرفة بقيمة ١٠٢,٣٦٩,٩١٠ ريال سعودي.  
- خلال سنة ٢٠١٩م قرر مجلس إدارة الغرفة إيقاف مشروع إنشاء مباني أبراج الغرفة الجديدة وإعادة دراسة البدائل المتاحة في ظل توقف المشروع، وبناءً على ما سبق قامت الغرفة بتعيين السادة مكتب/القرن الواحد والمشرى وشركته للتقييم العقاري لإعادة تقييم الأعمال المنفذة من المشروع مما ترتب عليه وجود انخفاض في قيمة الأعمال المنفذة بقيمة ٣٠,٢٧٩,٩٣٠ ريال سعودي.  
- خلال سنة ٢٠١٦م، قامت الغرفة برهن صكوك أراضي بلغت قيمتها التقديرية ١٤ مليون ريال سعودي باسم شركة أمان للتطوير والاستثمار العقاري نيابة عن أحد البنوك المحلية وذلك كضمان عن التسهيلات البنكية الممنوحة للغرفة (إيضاح ١٥).

الغرفة التجارية الصناعية بجدة

إيضاحات حول القوائم المالية (تتمة)

٣١ ديسمبر ٢٠٢٠م

١٠ - استثمار عقاري

٢٠١٩م ريال سعودي	٢٠٢٠م ريال سعودي	
٨,٣٣٣,٣٣٣	١١,٧٧٦,٨٧٩	القيمة العادلة للعقار في بداية السنة
٣,٤٤٣,٥٤٦	٤٤٨,١٢١	ربح من القيمة العادلة
<u>١١,٧٧٦,٨٧٩</u>	<u>١٢,٢٢٥,٠٠٠</u>	القيمة العادلة للعقار في نهاية السنة

يتم تقييم الاستثمار العقاري سنوياً في ٣١ ديسمبر بالقيمة العادلة، ويتم تحديدها من قبل خبير تثمين مؤهل ومستقل. يتكون الاستثمار العقاري من أرض ومبنى مملوكة من قبل الغرفة ومؤجرة بموجب اتفاقية إيجار لمدة ٢٢ سنة. قامت الغرفة بإثبات إيراد إيجار قدره ٦٢٥ ألف ريال سعودي سنوياً.

قد أجرى التقييم (السادة مكتب/ القرن الواحد والعشرين وشريكه للتقييم العقاري) وهو مقيم معتمد لدى الهيئة السعودية للمقيمين المعتمدين (تقييم) كما في ٣١ ديسمبر ٢٠٢٠م.

١١ - موجودات غير ملموسة

المجموع ٢٠١٩م ريال سعودي	المجموع ٢٠٢٠م ريال سعودي	مشاريع تحت التنفيذ ريال سعودي	الحاسب الآلي ريال سعودي	التكلفة
١٤,٤٤٨,٨١٢	١٥,٧٩٢,٧١٥	٤,١٤٦,٥٠٨	١١,٦٤٦,٢٠٧	التكلفة:
١,٣٤٣,٩٠٣	-	-	-	في بداية السنة
-	(٦١,٢٥٠)	(٦١,٢٥٠)	-	الإضافات
<u>١٥,٧٩٢,٧١٥</u>	<u>١٥,٧٣١,٤٦٥</u>	<u>٤,٠٨٥,٢٥٨</u>	<u>١١,٦٤٦,٢٠٧</u>	استبعادات
				في نهاية السنة
				اطفاء:
٩,٤٩٩,٣٦٣	١٠,١٩١,٢٤٩	-	١٠,١٩١,٢٤٩	بداية السنة
٦٩١,٨٨٦	٥٠١,٩٣٩	-	٥٠١,٩٣٩	المحمل
<u>١٠,١٩١,٢٤٩</u>	<u>١٠,٦٩٣,١٨٨</u>	<u>-</u>	<u>١٠,٦٩٣,١٨٨</u>	في نهاية السنة
				صافي القيمة الدفترية:
	<u>٥,٠٣٨,٢٧٧</u>	<u>٤,٠٨٥,٢٥٨</u>	<u>٩٥٣,٠١٩</u>	في ٣١ ديسمبر ٢٠٢٠م
<u>٥,٦٠١,٤٦٦</u>		<u>٤,١٤٦,٥٠٨</u>	<u>١,٤٥٤,٩٥٨</u>	في ٣١ ديسمبر ٢٠١٩م

- تشمل المشروعات تحت التنفيذ تكاليف شراء وتأسيس برنامج محاسبي جديد.

الغرفة التجارية الصناعية بجدة  
إيضاحات حول القوائم المالية (تتمة)  
٣١ ديسمبر ٢٠٢٠م

## ١٢ - ذمم دائنة

٢٠١٩م ريال سعودي	٢٠٢٠م ريال سعودي	
٤٧,٠٨٢,٧٧٤	٣٠,٤٩٧,٣٥٩	ذمم دائنة تجارية
١,٤٣٩,٣٨٢	١,١٣١,٨١٥	دائنون متنوعون - شركات
<u>٤٨,٥٢٢,١٥٦</u>	<u>٣١,٦٢٩,١٧٤</u>	

## ١٣ - إيرادات مؤجلة - متداولة

٢٠١٩م ريال سعودي	٢٠٢٠م ريال سعودي	ايضاح	
١٣٤,١٦٠,٤٨٨	١٣٣,٤٥٢,١٢١	١-١٣	إيرادات مؤجلة
(٦٣,٦٣٣,٣١٥)	(٦٠,٢٨١,٣١١)		يخصم: إيرادات مؤجلة - غير متداولة
<u>٧٠,٥٢٧,١٧٣</u>	<u>٧٣,١٧٠,٨١٠</u>		إيرادات مؤجلة - متداولة

١-١٣ تتضمن الإيرادات المؤجلة كما في ٣١ ديسمبر ٢٠٢٠م، مبلغ ١٣٣ مليون ريال سعودي (٢٠١٩م: ١٣٤ مليون ريال سعودي) والتي تمثل المبالغ المحصلة مقدما من إيرادات الاشتراكات في خدمات الغرفة وتخص السنوات القادمة.

## ١٤ - مصروفات مستحقة وأرصدة دائنة أخرى

(معدل - ايضاح ٢٩) ٢٠١٩م ريال سعودي	٢٠٢٠م ريال سعودي	ايضاح	
٣٠,٤٨٣,٠٨٣	٣٥,٦٢٨,٣٣٦	١-١٤	إيرادات محصلة مقدما
١٧,٢٢٥,٧٢٨	٤٤,١٢٦,١٧٧		مصروفات مستحقة أخرى
١٦,٠٠٠,٠٦٢	١٧,٤٤٤,٦٣٠		أرصدة دائنة أخرى
٦,٧٤١,١٨٧	٦,١٣٠,٥٠٤		مخصص اجازات مستحقة
٣٢,٩٤٥,٨٠٧	٣٢,٩٤٥,٨٠٧	٢٩	مستحقات جمعية حماية المستهلك
<u>١٠٣,٣٩٥,٨٦٧</u>	<u>١٣٦,٢٧٥,٤٥٤</u>		

١-١٤ تتضمن الإيرادات المحصلة مقدما كما في ٣١ ديسمبر ٢٠٢٠م، مبلغ ٣٥ مليون ريال سعودي (٢٠١٩م: ٢٩,٥ مليون ريال سعودي) يتمثل في المبالغ المحصلة مقدما من مستأجري المستودعات وتخص الأعوام القادمة.



الغرفة التجارية الصناعية بجدة

إيضاحات حول القوائم المالية (تتمة)

٣١ ديسمبر ٢٠٢٠م

١٥ - قرض لأجل

لدى غرفة جدة تسهيلات بنكية طويلة الأجل مع احد البنوك المحلية بإجمالي مبلغ ٥٠٠ مليون ريال سعودي وتحسب نسبة الربح بمتوسط سعر السابور لفترة ٦ شهور مضافا اليه ٣,٥٪ سنويا ويسدد الربح كل ستة اشهر ويتم السداد أصل المبلغ بموجب ١٤ قسط نصف سنوي متتالي ومتساوي تستحق الدفعة الأولى منها بنهاية النصف الأول من السنة الثالثة وذلك بهدف تمويل ٨٠٪ من تكلفة بناء برجين (مكتب وفندق) في جدة، هذه التسهيلات البنكية طويلة الأجل مضمونة برهن صكوك أراضي تحت مسمى شركة أمان للتطوير والاستثمار العقاري نيابة عن أحد البنوك المحلية وذلك كضمان عن تسهيلات البنكية الممنوحة للغرفة بالإضافة الى السند المضمون الذي يرتضيه البنك وكذلك الالتزام بالتنازل عن عوائد ومستحقات ايجارات المباني التي يتم تمويلها وذلك بمجرد بدء التأجير. خلال سنة ٢٠١٩م قرر مجلس إدارة الغرفة ايقاف مشروع إنشاء مباني أبراج الغرفة الجديدة وبناءً عليه تم إعادة جدولة التسهيلات البنكية بأثر رجعي ابتداء من ١٤٤١/٢/٢ هـ الموافق ١٠/١٩/٢٠١٩م حيث تم إعادة احتساب مبلغ الاقساط المتفق عليها أعلاه حسب ما هو موضح في الجدول ادناه.

تتكون التسهيلات البنكية طويلة الأجل في ٣١ ديسمبر كما يلي:

٢٠٢٠م ريال سعودي	٢٠١٩م ريال سعودي	
٦٠,٣١١,٨٥٢	٦٠,٣١١,٨٥٢	قرض لأجل
(٤,٣٠٧,٩٨٩)	(١٠,٠٥٠,٠٠٠)	ناقص: الجزء المتداول
٥٦,٠٠٣,٨٦٣	٥٠,٢٦١,٨٥٢	الجزء غير المتداول

فيما يلي ملخص بجدول الدفعات القادمة للتسهيلات طويلة الأجل:

٢٠٢٠م ريال سعودي	٢٠١٩م ريال سعودي	
-	١٠,٠٥٠,٠٠٠	٢٠٢٠م
٤,٣٠٧,٩٨٩	١٠,٠٥٠,٠٠٠	٢٠٢١م
٨,٦١٥,٩٧٩	١٠,٠٥٠,٠٠٠	٢٠٢٢م
٨,٦١٥,٩٧٩	١٠,٠٥٠,٠٠٠	٢٠٢٣م
٨,٦١٥,٩٧٩	١٠,٠٥٠,٠٠٠	٢٠٢٤م
٨,٦١٥,٩٧٩	١٠,٠٦١,٨٥٢	٢٠٢٥م
٨,٦١٥,٩٧٩	-	٢٠٢٦م
٨,٦١٥,٩٧٩	-	٢٠٢٧م
٤,٣٠٧,٩٨٩	-	٢٠٢٨م
٦٠,٣١١,٨٥٢	٦٠,٣١١,٨٥٢	

١٦ - التزامات المنافع المحددة للموظفين

تتفد الغرفة خطة مكافآت محددة تماشياً مع سياسة الغرفة، وتحسب التزامات المنافع المحددة للموظفين بموجب الخطة على أساس آخر رواتب متوقعة للموظفين وبدلاتهم وسنوات خدمتهم المتراكمة في تاريخ تركهم العمل حسبما هو محدد بالشروط المنصوص عليها في لوائح وسياسات الغرفة. وقد تزامن التقييم الاكثوري الشامل الأحدث مع تاريخ تقديم التقرير حول القوائم المالية بنهاية السنة.

## الغرفة التجارية الصناعية بجدة

إيضاحات حول القوائم المالية (تتمة)

٣١ ديسمبر ٢٠٢٠م

## ١٦ - التزامات المنافع المحددة للموظفين (تتمة)

يُمثِّلُ التالي الحركة في التزام المزايا المحددة:

٢٠١٩م ريال سعودي	٢٠٢٠م ريال سعودي	
٤٠,١٠١,٨٥٨	٤٤,٤٦٩,١٦٩	التزامات المنافع المحددة للموظفين في بداية السنة
٢,٥٧٩,٢٤٠	٢,٩٠٨,٤٥٥	تكلفة خدمة حالية
١,٤٩٩,٢٢٦	١,١٧٢,١٠١	تكلفة تمويل
٤,٦٣٣,٩٥٧	(٢,١٣١,٧٥٦)	(مكاسب) / خسائر إكتوارية
(٤,٣٤٥,١١٢)	(١,٧٧٠,٩٦٢)	المدفوع خلال السنة
٤٤,٤٦٩,١٦٩	٤٤,٦٤٧,٠٠٧	التزامات المنافع المحددة للموظفين في نهاية السنة

فيما يلي الافتراضات الهامة المستخدمة في تحديد التزام مكافآت نهاية الخدمة للموظفين:

٢٠١٩م ريال سعودي	٢٠٢٠م ريال سعودي	
%٢,٨٠	%١,٧٥	معدل الخصم
%٢,٨٠	%١,٧٥	زيادة الرواتب في المستقبل/ معدل زيادة الرواتب المتوقع
١٦ لكل ألف	١٦ لكل ألف	معدل الوفيات/ حركة التوظيف والتسريح/ معدلات الانسحاب من الوظيفة
عالي	عالي	معدلات دوران الموظفين

فيما يلي تحليل الحساسية الكمية للافتراضات الجوهرية حول التزام المنافع المحددة كما في ٣١ ديسمبر:

٢٠١٩م ريال سعودي	٢٠٢٠م ريال سعودي	
٤١,٥٣٩,٧٩١	٤٣,١٣٨,١٤٥	معدل الخصم:
٤٤,٥٦٦,٨٨٣	٤٦,٢٥١,٤٢٨	+٠,٥ زيادة نقطة أساس
		-٠,٥ نقص نقطة أساس
		معدل زيادة الراتب:
٤٤,٥٥٩,٠٩٠	٤٦,٢٤٣,٣٣٨	+٠,٥ زيادة نقطة أساس
٤١,٥٣٢,٨٤٣	٤٣,١٣٠,٩١٩	-٠,٥ نقص نقطة أساس

## ١٧ - احتياطي التوسعات والانشاءات

يمثل احتياطي التوسعات والانشاءات المبالغ المجنبة سنويا من فائض الإيرادات من المصروفات وذلك لاستخدامه في التكاليف التي سوف تعتمد عليها الغرفة خلال الفترة القادمة والمتعلقة بالتوسعات والانشاءات والتي من ضمنها الدراسات الأولية المتعلقة بتطوير مباني ومرافق الغرفة التجارية والمنطقة المحيطة بها (المبنى الرئيسي ومركز جدة للفعاليات والمنتديات ومدينة المستودعات) وعمل النظام الاحتياطي لبرنامج الغرفة بالإضافة الى الدراسات الأولية لحطة الاخلاء الأمنية للكوارث بجميع مرافق الغرفة. خلال العام تم تحويل الاحتياطي الى حساب صافي الموجودات غير المقيدة الظاهر في قائمة المركز المالي وذلك بموجب قرار مجلس الادارة.

الغرفة التجارية الصناعية بجدة

إيضاحات حول القوائم المالية (تتمة)

٣١ ديسمبر ٢٠٢٠م

١٨ - احتياطي مبادرات ذات أولوية قصوى

بتاريخ ٧ ذي القعدة ١٤٣٥هـ الموافق ٢ سبتمبر ٢٠١٤م وافق مجلس الإدارة بالإجماع على اعتماد وتخصيص مبلغ ١٠ مليون ريال سعودي من فائض الإيرادات عن المصروفات للسنة المالية المنتهية ٣١ ديسمبر ٢٠١٤م وذلك مقابل المشروعات ذات الأولوية القصوى وفقا للخطة الاستراتيجية لمجلس الإدارة للدورة الواحدة والعشرون لسنة ٢٠١٤م وخلال عام ٢٠١٦م قامت إدارة الغرفة باستخدام مبلغ ٤,٣ مليون ريال سعودي من احتياطي مبادرات ذات أولوية قصوى لتمويل مشروعات الغرفة. خلال العام تم تحويل الاحتياطي الى حساب صافي الموجودات غير المقيدة الظاهر في قائمة المركز المالي وذلك بموجب قرار مجلس الإدارة.

١٩ - صافي إيرادات ومصروفات المراكز والأنشطة الأخرى

٢٠١٩م			٢٠٢٠م			
الإيرادات	المصروفات	فائض/(عجز)	الإيرادات	المصروفات	فائض/(عجز)	
ريال سعودي	ريال سعودي	ريال سعودي	ريال سعودي	ريال سعودي	ريال سعودي	
٣,٢٢٠,٣٩٤	٢,٢٠١,٥١٨	١,٠١٨,٨٧٦	٣,٢٢٠,٣٩٤	٢,٢٠١,٥١٨	١,٠١٨,٨٧٦	إيرادات الابراج
٩٢,٦٧١,٤٢٦	٣٨,٩٤٢,٤٢٢	٥٣,٧٢٩,٠٠٤	٩٢,٦٧١,٤٢٦	٣٨,٩٤٢,٤٢٢	٥٣,٧٢٩,٠٠٤	إيرادات المستودعات
٦٦٥,٣٩٩	٤,٣٥٥,٨٠١	(٣,٦٩٠,٤٠٢)	٦٦٥,٣٩٩	٤,٣٥٥,٨٠١	(٣,٦٩٠,٤٠٢)	إيرادات المعارض
١,٣٨١,٩٦٠	١,٨١٠,٨٤٩	(٤٢٨,٨٨٩)	١,٣٨١,٩٦٠	١,٨١٠,٨٤٩	(٤٢٨,٨٨٩)	إيرادات مهرجانات
٩٧,٩٣٩,١٧٩	٤٧,٣١٠,٥٩٠	٥٠,٦٢٨,٥٨٩	٩٧,٩٣٩,١٧٩	٤٧,٣١٠,٥٩٠	٥٠,٦٢٨,٥٨٩	
١١٩,٨٥٠,٧١٨	٦٢,٣٤٣,٩٠٥	٥٧,٥٠٦,٨١٣	١١٩,٨٥٠,٧١٨	٦٢,٣٤٣,٩٠٥	٥٧,٥٠٦,٨١٣	

٢٠ - إيرادات أخرى

٢٠١٩م	٢٠٢٠م	
ريال سعودي	ريال سعودي	
٢,٢٧٧,٠٠٠	٢,٨١٧,٨٠٨	عائدات إيجارات
٩٩,٢٠٠	٣,٥٧٩,١٠٨	الشئون التجارية
٨٧,٤٣٣	١٣١,٢٣٤	عائدات إيرادات وبرامج ودورات
٢٤,١٠٠	(٥٠,٢٠٦)	(خسائر) / أرباح بيع ممتلكات ومعدات
٣٧٣,٣١١	٤,٢٦٩,٩٢٢	إيرادات أخرى، بالصافي
٢,٨٦١,٠٤٤	١٠,٧٤٧,٨٦٦	

## الغرفة التجارية الصناعية بجدة

إيضاحات حول القوائم المالية (تتمة)

٣١ ديسمبر ٢٠٢٠م

## ٢١ - مصروفات عمومية وإدارية

٢٠١٩م	٢٠٢٠م	
ريال سعودي	ريال سعودي	
٦٢,٩٧٢,٠٥٢	٥٦,٠٢٢,٠٣١	رواتب وأجور ملحقاتها
٩,٤٨٩,٢١٧	٩,٤٢٦,٤٤١	مصروف وأهلاك ممتلكات ومعدات وأثاث (إيضاح ٩)
٢,٦٩٥,٢٠٣	١,٧٠١,٠٠٢	برنامج الشيك الذهبي والتقاعد المبكر
٥,١٩٠,٦٢٤	٣,٧٩٩,٥٩٠	اصلاح وصيانة
٤,٠٨٩,١٥٢	٣٦٨,٦٤٩	رسوم ايجارات
٣,٤٢٣,٢٠٤	٢,٠٩٤,٩٨١	بريد وهاتف وفاكس ومياه وكهرباء
٢,٠٨٩,٨٢٦	٨,٧٢٥,٦٠٤	أتعاب مهنية واستشارات
٢,١١٣,٥١٩	١,٤٤٠,٥٨٥	قرطاسية ومطبوعات
٨٦٣,٩٧٧	٣٢٩,١٠٦	مصروفات ضيافة
٦٩١,٨٨٦	٥٠١,٩٣٩	إطفاء موجودات غير ملموسة (إيضاح ١١)
٤٠٠,٩٧٨	٩٦,٥٠٠	مصروف برامج تأهيلية
٧٨٨,٩٠٩	٢٣١,٠٥٤	صحف ودعاية وعلان
٢١٣,٣٧٨	١٤٣,٥٥٢	هدايا
١٣٠,٢٥٧	١١٥,٨٥٣	تأمين
٥,٢٠٨,٨٩٦	٣٦,١١٢,٣٠٠	مخصص ديون مشكوك في تحصيلها (إيضاح ٦)
—	١,٥٦٢,٤٥٣	مخصص الانخفاض في قيمة مبالغ مدفوعة مقدماً وأرصدة مدينة (إيضاح ٧)
٣٨,٢٦٧,٠١٠	—	مخصص مشاريع تحت التنفيذ (إيضاح ٩)
٢,١٨٩,٦٨٨	٤,٤٧٦,٩٨٦	مصروفات مواقع الكترونية ورخص برامج حاسب الي
٦,٢٤٩,٨٤٠	١,٦٣٦,٦٣٦	مصروفات أخرى
١٤٧,٠٦٧,٦١٦	١٢٨,٧٨٥,٢٦٢	

## ٢٢ - تعاون ومساهمات لأجهزة ومؤسسات عامة

٢٠١٩م	٢٠٢٠م	
ريال سعودي	ريال سعودي	
٥,٥٠٠,٠٠٠	—	مساهمات معرض جده الدولي للكتاب
٨,٩٩٧,٩٨٩	١,٧٣٨,٥٣٤	مساهمات متنوعة
٣,٨٠٣,٧٤٨	٢,٦٢٥,٦٨٢	أمانة منطقة مكة المكرمة
٣,٠٠٠,٠٠٠	—	مساهمات المركز الوطني للمنشآت العائلية
١,٦٢٩,٢٨٨	١,٨٦٦,٥٤٦	محافظة جده
١,٠٣٨,٥٠٧	٩٤٢,٧٤١	فرع وزارة التجارة والصناعة بجده
٥٥٥,٦٥١	٣٩٨,٦٤٦	كتابة العدل
٤٣١,١٦٨	٨٣٩,٥٧٣	مختبر الجودة والنوعية
—	١,٨٥٧,٣٤٣	حصة جمعية حماية المستهلك
٢٤,٩٥٦,٣٥١	١٠,٢٦٩,٠٦٥	

الغرفة التجارية الصناعية بجدة  
إيضاحات حول القوائم المالية (تتمة)  
٣١ ديسمبر ٢٠٢٠م

٢٣ - رسوم الربط بنظام سجلاتي

تمثل رسوم الربط بنظام سجلاتي نسبة شركة ثقة ١٥٪ من إيرادات الاشتراكات ونسبة ١٠٪ من إيرادات الاشتراكات المخصصة لمجلس الغرف والتي تشتمل على ١٠ ريال رسوم شركة سداد عن كل عملية سداد للاشتراكات وذلك حتى تاريخ ٣٠ سبتمبر ٢٠٢٠م. أبرمت الغرفة بتاريخ ٠١ أكتوبر ٢٠٢٠م اتفاقية محدثة ثلاثية مع شركة ثقة لخدمات الأعمال ومجلس الغرف السعودية لربط تجديد اشتراكات منتسبين الغرفة مع السجلات التجارية من خلال نظام سجلاتي التابع لوزارة التجارة على أن تحصل شركة ثقة على ما نسبته ١١,٧٪ من إيرادات الاشتراكات بالإضافة ٥ ريال رسوم تحصيل لصالح شركة ثقة و ١٠ ريال عن كل اشتراك لتغطية تكاليف نظام سداد، كما يحصل مجلس الغرف السعودية على ما نسبته ١٠٪ من إيرادات الاشتراكات وتكون بديله عن ما يحصل عليه من إيرادات خدمة التصديق.

تتكون رسوم الربط بنظام سجلاتي للسنة المنتهية ٣١ ديسمبر مما يلي:

٢٠١٩م ريال سعودي	٢٠٢٠م ريال سعودي	
١٣,٦١٧,٨١٣	١٥,٠٧٩,٨٥٧	رسوم شركة ثقة
٨,٩٨٩,٤٦١	٩,٩٥١,٤١٦	حصة مجلس الغرف
٧٥٤,٨٢٤	٨٠٧,٣١٢	رسوم شركة سداد
<u>٢٣,٣٦٢,٠٩٨</u>	<u>٢٥,٨٣٨,٥٨٥</u>	

٢٤ - اتفاقية إدارة ممتلكات غرفة مكة

بناءً على اتفاقية الإدارة والإشراف على ممتلكات ومستودعات غرفة مكة المبرمة بتاريخ ٣٠ ذي القعدة ١٤٠٣هـ والتي تم تمديدتها بتاريخ ٢ ذو القعدة ١٤٣٩هـ بين غرفة جدة وغرفة مكة، تقوم غرفة جدة بموجب هذا العقد بإدارة وتشغيل مشروع مستودعات غرفة مكة بمساحة مليون متر مربع وذلك مقابل حصولها على نسبة عشرة بالمائة من إجمالي الدخل الفعلي.

فيما يلي رصيد المعاملات مع غرفة مكة للسنة المنتهية في ٣١ ديسمبر:

٢٠١٩م ريال سعودي	٢٠٢٠م ريال سعودي	
٦٤,٩٣٦,٤٠٤	٦٦,٥٩١,١٧٠	ذمم مدينة تجارية لعملاء غرفة مكة
(٣٨,٣٦١,٧٨٤)	(٤١,٦٩٧,١٣١)	ذمم دائنة لغرفة مكة
<u>٢٦,٥٧٤,٦٢٠</u>	<u>٢٤,٨٩٤,٠٣٩</u>	صافي المعاملات خلال السنة * (إيضاح ٦)

\* يمثل رصيد صافي المعاملات الرصيد المستحق للغرفة التجارية الصناعية بجدة من نتائج عمليات غرفة مكة المكرمة.

كما في ٣١ ديسمبر ٢٠٢٠م، تمثل الإيرادات الخاصة بمستأجري مدينة المستودعات الخاصة بغرفة مكة المكرمة مبلغ ٤٥ مليون ريال سعودي (٢٠١٩م: ٤٦,٧ مليون ريال سعودي) وتم اثبات عمولة بمبلغ ٤,٥ مليون ريال سعودي (٢٠١٩م: ٤,٦ مليون ريال سعودي) نظير القيام بأعمال الخدمات والإشراف والمتابعة للمشروع طبقاً للاتفاقية المبرمة.

## الغرفة التجارية الصناعية بجدة

## إيضاحات حول القوائم المالية (تتمة)

٣١ ديسمبر ٢٠٢٠م

## ٢٥ - الزكاة

الغرفة التجارية الصناعية بجدة منشأة لا تهدف للربح وتمثل في دائرة اختصاصها المصالح التجارية الصناعية لدى السلطات العامة وتقوم الغرفة بتقديم خدمات الى مجتمع الأعمال والتجار مقابل اشتراكات طبقاً لفئات التجار والصناع ولذلك فان الغرفة معفاة من الزكاة، وبالتالي لم يتم ادراج مخصص للزكاة في القوائم المالية.

## ٢٦ - الارتباطات الرأسمالية

بلغت قيمة الارتباطات الرأسمالية والخاصة بتنفيذ بعض مشروعات الغرفة تحت التنفيذ كما في ٣١ ديسمبر ٢٠٢٠م مبلغ ٦,١٨٤,٦٦٤ ريال سعودي (٢٠١٩م: ٨,٣٢٨,٨٣٣ ريال سعودي).

## ٢٧ - التزامات محتملة

توجد عدد من الدعاوى القضائية على الغرفة غير معروفة المبلغ ولا تزال هذه الدعاوى قيد النظر أمام الجهات المختصة. لم يتم تجنب مخصص مقابل هذه المطالبات نظراً لأن إدارة الغرفة وقسم الشؤون القانونية التابع لها يرون أن فرص الغرفة قوية وفقاً لما يملكونه من مستندات ثبوتية تؤيدهم وهم على ثقة من أن النتيجة النهائية ستكون لصالح الإدارة.

## ٢٨ - إدارة المخاطر

## مخاطر الائتمان

مخاطر الائتمان هي مخاطر إخفاق طرف في أداة مالية في سداد التزام ما والتسبب في تكبد الطرف الآخر خسارة مالية. تعمل الغرفة على الحد من مخاطر الائتمان التي تتعرض لها فيما يتعلق بعملائها عن طريق وضع حدود ائتمان لكل عميل على حدة ومراقبة الذمم المدينة القائمة. كما في تاريخ قائمة المركز المالي، لم تحدد الإدارة أي تركيزات مخاطر ائتمان هامة.

## مخاطر السيولة

تتمثل مخاطر السيولة في عدم قدرة الغرفة على مقابلة التزاماتها المتصلة بمطلوباتها المالية عند استحقاقها. تتم مراقبة احتياجات السيولة على أساس شهري وتعمل الإدارة على التأكد من توفر سيولة كافية لمقابلة أي التزامات حال نشوئها.

تتكون المطلوبات المالية المتداولة للغرفة من ذمم دائنة ومصروفات مستحقة الدفع وأمانات للغير وإيرادات مقدمة وأرصدة دائنة أخرى. من المتوقع من الناحية الفعلية أن يتم سداد جميع هذه المطلوبات المالية خلال ١٢ شهراً من تاريخ قائمة المركز المالي وتوقع الغرفة أن يكون لديها أموال كافية للقيام بذلك.

## ٢٩ - تعديلات سنوات سابقة

بصدور قرار مجلس الوزراء رقم (٣) بتاريخ ١٢ محرم ١٤٢٩ هـ (الموافق ١٠ ديسمبر ٢٠٠٨م) ("القرار") الذي يلزم جميع الغرف التجارية في المملكة بدعم إيرادات جمعية حماية المستهلك من خلال المساهمة بنسبة ١٠٪ من رسوم تصديق الوثائق التجارية، قامت الغرفة بمناقشات مع السلطات المعنية، حيث قرر مجلس الوزراء، في عام ٢٠١٤م، بموجب قراره رقم (١٢٠) إعادة هيكلة جمعية حماية المستهلك وتفويض وزير التجارة لتحديد النسبة المناسبة من رسوم الدعم. وخلال عام ٢٠١٩م، تسلمت إدارة الغرفة التجارية الصناعية بجدة خطاب مطالبة من جمعية حماية المستهلك بمبلغ ٣٣ مليون ريال سعودي للفترة من ٢٠٠٨م إلى ٢٠١٤م. وفي عام ٢٠٢٠م، أصدر وزير التجارة قراراً برقم (١٣٦٦٧) وحدد النسبة المناسبة البالغة ٢,٥٪ من إيرادات الاشتراكات على الوثائق التجارية كرسوم دعم لجمعية حماية المستهلك، وذلك اعتباراً من ١ يناير ٢٠٢٠م.

## الغرفة التجارية الصناعية بجدة

### إيضاحات حول القوائم المالية (تتمة)

٣١ ديسمبر ٢٠٢٠م

### ٢٩ - تعديلات سنوات سابقة (تتمة)

وقد أجرت إدارة الغرفة تقييماً للتأثير المالي للمسألة المذكورة أعلاه، وبعد النظر في (١) طبيعة وحالة المناقشات مع السلطات المعنية طوال الفترة (٢) ومحتويات الخطاب الوارد من جمعية حماية المستهلك في عام ٢٠١٩م (٣) والرأي القانوني بشأن القرار رقم (١٢٠) الذي خُصَّصَ إلى أن الغرفة ليست ملزمة بدفع أي مبالغ إلى جمعية حماية المستهلك للفترة ما بين ٢٠١٥م حتى ٢٠١٩م (٤) وأن القرار رقم (١٣٦٦٧) يُعَمَلُ به اعتباراً من يناير ٢٠٢٠م ويحل محل القرار رقم (٣)، الذي خُصَّصَ إلى أن المبلغ بقيمة ٣٣ مليون ريال سعودي الذي يمثل رسوم الدعم من عام ٢٠٠٨م حتى ٢٠١٤م ينبغي الاعتراف به كتصحيح خطأ وفقاً لمتطلبات القسم ١٠ من المعيار الدولي للتقرير المالي للمنشآت الصغيرة والمتوسطة الحجم. وعليه، أجرى تصحيح الخطأ بتعديل كل بند متأثر من بنود القوائم المالية عن الفترات السابقة التي يتعلّق بها هذا الخطأ، وذلك على النحو التالي:

فيما يلي ملخص للتعديلات على القوائم المالية:

كما في ١ يناير ٢٠١٩	الرصيد كما سبق التصريح عنه	تعديل	رصيد معدل
صافي الأصول غير المقيّدة	١٤٢,٥٨٨,٣٩٣	(٣٢,٩٤٥,٨٠٧)	١٠٩,٦٤٢,٥٨٦
مصروفات مستحقة وأرصدة دائنة أخرى	٨٠,٠٨٧,٣٦٤	٣٢,٩٤٥,٨٠٧	١١٣,٠٣٣,١٧١
<b>كما في ٣١ ديسمبر ٢٠١٩</b>			
صافي الأصول غير المقيّدة	٥١,٦٣١,٠٤٤	(٣٢,٩٤٥,٨٠٧)	١٨,٦٨٥,١٩٧
مصروفات مستحقة وأرصدة دائنة أخرى	٧٠,٤٥٠,٠٦٠	٣٢,٩٤٥,٨٠٧	١٠٣,٣٩٥,٨٦٧

لم يكن للتعديل أعلاه أي تأثير على قائمة العمليات للسنة المنتهية في ٣١ ديسمبر ٢٠١٩م.

### ٣٠ - أرقام المقارنة

لقد تم إعادة تصنيف بعض الأرقام غير الجوهرية للسنة السابقة كي تتوافق مع العرض للسنة الحالية.

### ٣١ - الأحداث بعد نهاية الفترة المالية

تعتقد الإدارة بأنه لم تطرأ أية أحداث لاحقة هامة منذ السنة المنتهية في ٣١ ديسمبر ٢٠٢٠م قد يكون لها أثر جوهري على المركز المالي للغرفة كجزء من هذه القوائم المالية.

### ٣٢ - اعتماد القوائم المالية

تم اعتماد هذه القوائم المالية من قبل مجلس إدارة الغرفة بتاريخ ١٧ مارس ٢٠٢١م (الموافق ٤ شعبان ١٤٤٢هـ).

## ملخص الموازنة التقديرية للعام المالي 2021

إيضاحات	فعلي 2020م	الموازنة المعتمدة 2020م	الموازنة التقديرية 2021م	البيان
جدول رقم 1	232,679,281	248,095,590	200,970,474	الإيرادات التشغيلية
جدول رقم 2	206,507,342	248,971,678	180,403,662	المصروفات التشغيلية
جدول رقم 3	80,803	397,879	414,916	المصروفات الرأسمالية
جدول رقم 4	3,035,481	22,537,397	12,395,389	المبادرات والمشاريع الاستثمارية التوسعية
جدول رقم 5	3,123,807	22,940,000	2,720,000	مشروع برج الغرفة الجديد

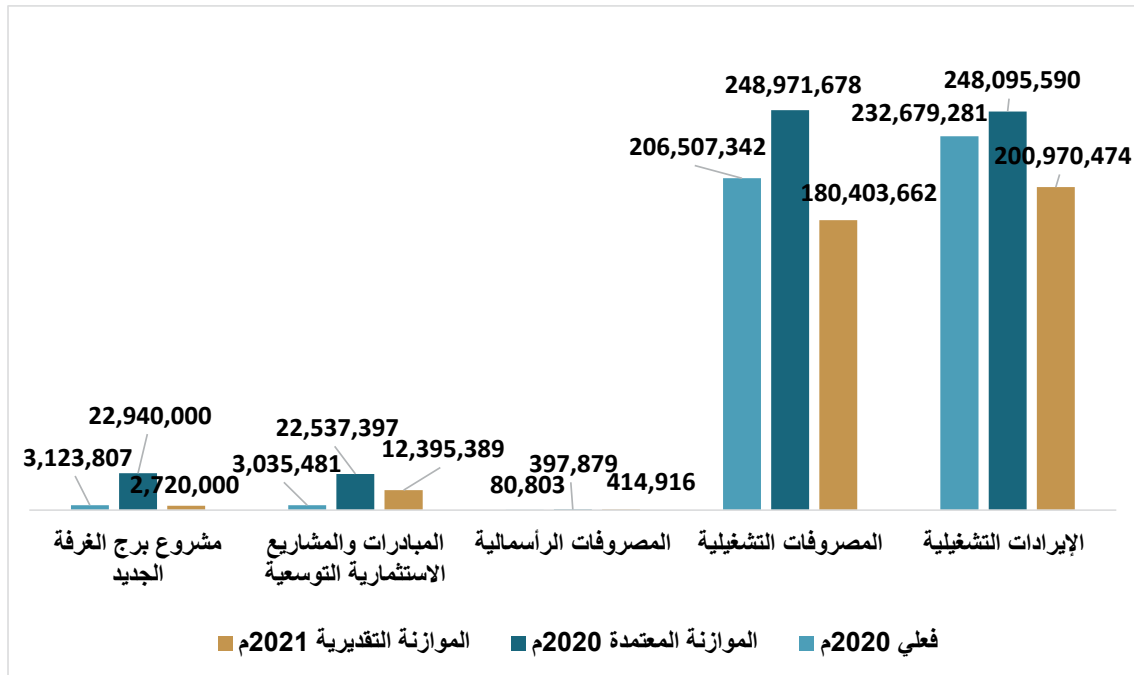



جدول رقم (1) تفصيلي الإيرادات التشغيلية التقديرية لعام 2021م

فعلية 2020م	الموازنة المعتمدة 2020م	الموازنة التقديرية 2021م	البيان
			إيرادات الاشتراكات والتصاديق والمجلة
100,796,228	92,283,960	72,000,000	إيرادات الاشتراكات
23,024,268	33,023,629	20,000,015	إيرادات تصديق الوثائق
171,740	641,652	307,931	مبيعات الدليل السنوي والمجلة
123,992,236	125,949,241	92,307,946	إجمالي إيرادات الاشتراكات والتصاديق والمجلة
			إيرادات المراكز والأنشطة الأخرى
3,220,394	4,464,773	1,967,500	مركز جدة الدولي للأعمال
665,399	12,984,963	6,375,000	مركز جدة للمعارض
92,671,426	99,556,266	96,167,368	مدينة المستودعات
1,381,960	100,000	250,000	المنتديات والمهرجانات والفعاليات
97,939,180	117,106,002	104,759,868	إجمالي إيرادات المراكز والأنشطة الأخرى
			إيرادات متنوعة
10,747,865	5,040,347	3,902,660	إيرادات متنوعة
10,747,865	5,040,347	3,902,660	إجمالي الإيرادات المتنوعة
232,679,281	248,095,590	200,970,474	إجمالي الإيرادات التشغيلية

جدول رقم (2) تفصيلي المصروفات التشغيلية التقديرية لعام 2021م

البيان	الموازنة التقديرية 2021م	الموازنة المعتمدة 2020م	فعلي 2020م
مصروفات الأمانة العامة			
رواتب وأجور وملحقاتها	55,492,936	91,835,097	56,022,031
مصروفات اهلاك ممتلكات ومعدات وأثاث	9,883,925	10,179,745	9,345,638
برنامج الشيك الذهبي/التقاعد المبكر	8,768,000	1,033,973	1,701,002
إصلاح وصيانة	7,802,645	18,239,697	3,799,590
رسوم إيجارات	223,700	377,663	368,649
بريد وهاتف و فاكس و مياه و كهرباء	7,416,250	7,416,250	2,094,981
أتعاب مهنية واستشارات	4,530,000	6,322,092	5,690,123
قرطاسية و مطبوعات	1,140,000	840,000	1,440,585
مصروفات ضيافة	1,418,550	1,523,550	329,106
إطفاء موجودات غير ملموسة	-	-	501,939
مصروفات برامج تأهيلية	-	-	96,500
صحف و دعابة وإعلان	1,123,500	1,123,500	231,054
هدايا	500,000	762,300	143,552
تأمين	675,435	1,708,454	115,853
مخصص ديون مشكوك في تحصيلها	-	-	36,112,300
مخصص الانخفاض في قيمة مبالغ مدفوعة مقدما وأرصدة مدينة	-	-	1,562,453
مصروفات مواقع إلكترونية ورخص برامج حاسب آلي	5,413,750	-	4,476,986
مصاريف أخرى	3,503,304	1,680,000	1,636,636
مصروف ضريبة القيمة المضافة	-	5,431,477	-
أرباح / خسائر إكتوارية	-	-	- 2,131,756
ربح من تقييم استثمار عقاري	-	-	- 448,121
إجمالي مصروفات الأمانة العامة	107,891,995	148,473,798	123,089,101

جدول رقم (2) تفصيلي المصروفات التشغيلية التقديرية لعام 2021م

البيان	الموازنة التقديرية 2021م	الموازنة المعتمدة 2020م	فعلي 2020م
مصروفات المراكز والأنشطة الأخرى			
مركز جدة الدولي للأعمال	1,751,443	1,751,443	2,201,518
مدينة المستودعات	37,969,404	55,921,431	38,942,422
مركز جدة المعارض	1,604,559	2,324,724	4,355,801
المنتديات والمهرجانات والفعاليات	250,000	1,417,500	1,810,850
إجمالي مصروفات المراكز والأنشطة الأخرى	41,575,406	61,415,098	47,310,591
مساهمات ومستحقات أخرى			
مساهمات وإعانات لمؤسسات وهيئات حكومية	9,932,343	18,496,831	10,269,065
رسوم مجلس الغرف / شركة ثقة / سداد	21,003,918	20,585,951	25,838,585
إجمالي مساهمات ومستحقات مجلس الغرف وشركة ثقة	30,936,261	39,082,782	36,107,650
إجمالي المصروفات التشغيلية	180,403,662	248,971,678	206,507,342

جدول رقم (3) تفصيلي المصروفات الرأسمالية التقديرية لعام 2021م

البيان	الموازنة التقديرية 2021م	الموازنة المعتمدة 2020م	فعلي 2020م
حاسب آلي	72,186	12,879	2,690
أثاث وتجهيزات	13,043	175,000	1,977
آلات ومعدات	237,187	210,000	76,136
سيارات	92,500	-	-

يتم تحميل مبالغ استهلاكات الأصول في القوائم المالية ضمن المصاريف العمومية والإدارية والرأسمالية

جدول رقم (4) تفصيلي المبادرات والمشاريع الاستثمارية والتوسعية ومشاريع إصلاح الأساسيات التقديرية لعام 2021م

البيان	الموازنة التقديرية 2021م	الموازنة المعتمدة 2020م	فعلي 2020م
الهدف الأول/ تمكين تنمية اقتصادية منافسة	-	242,250	-
الهدف الثاني/ تحقيق تنمية مجتمعية فعالة	-	-	-
الهدف الثالث/ تقديم خدمات ذات قيمة نوعية	-	1,345,147	-
الهدف الرابع/ تحفيز أنظمة وقوانين داعمة	-	-	-
الهدف الخامس/ تطوير مؤسسي متكامل	-	-	-
مشاريع اصلاح الأساسيات	3,895,389	13,950,000	-
تكلفة أقفال مشروع الأبراج وإعادة تأهيل المبنى من الخارج	8,500,000	7,000,000	3,035,481
الإجمالي	12,395,389	22,537,397	3,035,481

يتم تحميل مبالغ المبادرات في القوائم المالية ضمن المصاريف العمومية والإدارية والرأسمالية

جدول رقم (5) مشروع برج الغرفة الجديد لعام 2021م

البيان	الموازنة التقديرية 2021م	الموازنة المعتمدة 2020م	فعلي 2020م
تكلفة إيقاف المشروع	-	7,000,000	-
تكلفة استشاري المشروع	-	1,440,000	-
سداد تمويل بنك الجزيرة	2,720,000	14,500,000	3,123,807



دليل الروابط السريعة  
24200.tel

[WWW.JCCI.ORG.SA](http://WWW.JCCI.ORG.SA)

[f](#) [t](#) [@](#) [v](#) [in](#) @JEDDAHCHAMBER